

T.C.
ARDAHAN İL ÖZEL İDARESİ

2018 YILI

FAALİYET RAPORU

İÇİNDEKİLER

ÜST YÖNETİCİNİN SUNUŞU		1
I- GENEL BİLGİLER		2-14
A- Misyon ve Vizyon		15
	1- Misyon	15
	2- Vizyon	15
B- Yetki, Görev ve Sorumluluklar		15-26
C- İdareye İlişkin Bilgiler		27-84
	1- Fiziksel Yapı	27-39
	2- Örgüt Yapısı	40
	3- Bilgi ve Teknolojik Kaynaklar	41
	4- İnsan Kaynakları	42-46
	5- Sunulan Hizmetler	47-78
	6- Yönetim ve İç Kontrol Sistemi	79-84
II- AMAÇ VE HEDEFLER		85-88
A- İdarenin Amaç ve Hedefleri		85-87
B- Temel Politikalar ve Öncelikler		88
III- FAALİYETLERE İLİŞKİN BİLGİ VE DEĞERLENDİRMELER		88-156
A- Mali Bilgiler		88-91

	<i>1- Bütçe Uygulama Sonuçları</i>	88-89
	<i>2- Temel Mali Tablolara İlişkin Açıklamalar</i>	89-91
	<i>3- Mali Denetim Sonuçları</i>	91
	B- Performans Bilgileri	91-160
	<i>1- Faaliyet ve Proje Bilgileri</i>	91-134
	<i>2- Performans Sonuçları Tablosu</i>	135-140
	<i>3- Performans Sonuçlarının Değerlendirilmesi</i>	141-151
	<i>4-Performans Bilgi Sisteminin Değerlendirilmesi</i>	152-154
	<i>5-Faaliyet sonuçları Tablosu</i>	155
	<i>6- Kesin Mizan</i>	156-158
	<i>7- Bilanço</i>	159-160
	IV- KURUMSAL KABİLİYET VE KAPASİTENİN DEĞERLENDİRİLMESİ	161
	A- Üstünlükler	161
	B- Zayıflıklar	161
	V- ÖNERİ VE TEDBİRLER	162-167
	Mali Hizmetler Birim Yöneticisinin Beyanı	164
	Harcama Yetkilisi İç Kontrol Güvence Beyanı	165
	Üst Yönetici İç Kontrol Güvence Beyanı	166
	Değerlendirme ve Raporun Karara Bağlanması	167

ÜST YÖNETİCİNİN SUNUŞU

Sürekli ilerlemeyi ve gelişmeyi temel ilke olarak benimsediğimiz, çağdaş bir yerel yöneticilik anlayışı içerisinde, İlimizin önceliklerini göz önünde bulundurarak, hizmetlerimizi belli bir plan dâhilinde gerçekleştirip, sahip olduğumuz kaynakları verimli ve etkin bir şekilde kullanmaya özen gösterip, 2018 yılı çalışma sezonunu geride bırakmış bulunuyoruz.

Kamu kaynaklarının etkili, ekonomik ve verimli kullanılmasının yasal çerçevesini oluşturan 5018 sayılı Kamu Mali Yönetimi ve Kontrol Kanununda; Mali saydamlık ve hesap verebilirlik ilkeleri ön plana çıkmış ve bu ilkelerin uygulamaya konulmasını sağlamak amacıyla, planlı hizmet sunulması ön görülmüş ve performans esaslı bütçeleme sistemi uygulamaya konulmuştur. Performans esaslı bütçeleme sisteminin temel unsurlarını ise stratejik plan, performans programı ve faaliyet raporları oluşturmaktadır.

Performans esaslı bütçeleme; kamu idarelerinin ana fonksiyonlarını, bu fonksiyonların yerine getirilmesi sonucunda gerçekleştirilecek amaç ve hedefleri belirleyen, kaynakların bu amaç ve hedefler doğrultusunda tahsisini ve kullanılmasını sağlayan, performans ölçümü yaparak ulaşılmak istenen hedeflere ulaşıp ulaşılamadığını değerlendiren ve sonuçları raporlayan bir bütçeleme sistemidir.

Faaliyet raporları mali saydamlık ve hesap verme sorumluluğunun en önemli unsurlarından biri olup, aynı zamanda performans esaslı bütçeleme sisteminin de temel taşlarından biridir.

Faaliyet raporu: stratejik plan ve performans programı uyarınca yürütülen faaliyetlerin, belirlenmiş performans göstergelerine göre, hedef ve gerçekleşme durumu ile meydana gelen sapmaların nedenlerini de açıklayan, idare hakkında genel ve mali bilgileri içeren bir rapordur.

İlimiz Özel İdaresinin 2018 Yılı Faaliyet Raporu; 5018 Sayılı Kamu Mali Yönetimi ve Kontrol Kanununun 41. Maddesi, 5302 Sayılı İl Özel İdaresi Kanununun 39. maddesi ve Kamu İdarelerince Hazırlanacak Faaliyet Raporları Hakkında Yönetmelik hükümlerine uygun olarak hazırlanmış ve siz değerli İl Genel Meclisi Üyelerimizin bilgi ve değerlendirmesine sunulmuştur.

Yapmış olduğumuz çalışmalarda desteklerini esirgemeyen; İlimizin Genel Meclisine, İl Encümenine ve İlimizin Mahalli İdare Hizmetlerinin gelişmesine yardımcı olan herkese, ayrıca emek ve destekleri ile katkı sağlamış olan tüm çalışanlarımıza teşekkür ederim.

Mustafa MASATLI
Vali

I – GENEL BİLGİLER:

Tanımlar:

Misyon: Bir kamu idaresinin ne yaptığını, nasıl yaptığını ve kimin için yaptığını açıkça ifade eden, idarenin varlık sebebini açıklayan temel bir bildirimdir.

Vizyon: Bir kamu idaresinin ulaşmayı arzu ettiği geleceğinin iddialı ve gerçekçi bir ifadesidir.

Stratejik plan: Kamu idarelerinin orta ve uzun vadeli amaçlarını, temel ilke ve politikalarını, hedef ve önceliklerini, performans ölçütlerini, bunlara ulaşmak için izlenecek yöntemler ile kaynak dağılımlarını içeren plandır.

Amaç: Stratejik planda yer alan ve kamu idaresinin ulaşmayı hedeflediği sonuçların kavramsal ifadesidir.

Hedef: Stratejik planda yer alan amaçların gerçekleştirilmesine yönelik spesifik ve ölçülebilir alt amaçlardır.

Program dönemi: Bütçesi hazırlanan yılı ifade eder.

Performans programı: Bir kamu idaresinin program dönemine ilişkin öncelikli stratejik amaç ve hedeflerini, performans hedeflerini, bu hedeflere ulaşmak için yürütecekleri faaliyetler ile bunların kaynak ihtiyacını ve performans göstergelerini içeren programdır.

Performans hedefi: Kamu idarelerinin stratejik planlarında yer alan amaç ve hedeflerine ulaşmak için program döneminde gerçekleştirmeyi planladıkları çıktı-sonuç odaklı hedeflerdir.

Faaliyet: Belirli bir amaca ve hedefe yönelen, başlı başına bir bütünlük oluşturan, yönetilebilir ve maliyetlendirilebilir üretim veya hizmetlerdir.

Girdi: Bir ürün veya hizmetin üretilmesi için gereken beşeri, mali ve fiziksel değerlerdir.

Çıktı: İdare tarafından üretilen nihai ürün veya hizmetlerdir.

Sonuç: İdarenin sunduğu ürün ve hizmetlerin, bireyler ve toplum üzerinde meydana getirdiği etkilerdir.

Kaynak: Bütçe, döner sermaye, Avrupa Birliği fonları gibi yurt içi ve yurt dışından kamu idarelerine sağlanan her türlü mali kaynağı ifade etmektedir.

Performans esaslı bütçeleme: Kaynakların kamu idarelerinin amaç ve hedefleri doğrultusunda tahsisini ve kullanılmasını sağlayan, performans ölçümü ve değerlendirmesi yaparak, ulaşılmak istenen hedeflere ulaşıp, ulaşılmadığını tespit eden ve sonuçları raporlayan bir bütçeleme sistemidir.

Bütçe: Belirli bir dönemdeki gelir ve gider tahminleri ile bunların uygulanmasına ilişkin hususları gösteren ve usulüne uygun olarak yürürlüğe konulan belgeyi ifade eder.

İdare Faaliyet Raporu: Kamu İdarelerinin Stratejik Plan ve Performans Programları uyarınca yürütülen, Faaliyetlerini belirlenmiş, Performans göstergelerine göre hedef ve gerçekleşme durumu ile meydana gelen sapmaların nedenlerini açıklayan İdare hakkındaki Genel ve Mali Bilgileri içeren rapordur.

Ardahan Hakkında Genel Bilgiler :

Tarihçesi: Ardahan İlinin tarihine ait en eski yazılı belge ıldır Gölü'nün güneybatısındaki Taşköprü Köyü Kayalığına Urartu Kralı II. Serdur'un (M.Ö. 753-735) kazdırdığı fetih kitabesidir. Yörede ilk Türk yerleşimi M.Ö. 720 yılında Kıpçakların ataları olan Kimmerlerin bölgeye gelmesiyle başlamıştır. M.S. 628 yılında Hazar Türkleri'nin bir kolu ve Ardahan adının kaynağı olan Arda Türkleri yöreyi ele geçirmişlerdir. 1069 yılında Alparslan tarafından fethedilerek Selçuklu egemenliğine giren Ardahan 1551'de Osmanlı İmparatorluğu topraklarına dahil olmuştur. Kura Nehri yukarı havzasında yer alan Ardahan, Göle, Hanak ve ıldır bölgesi 93 Harbi olarak bilinen 1877 Türk-Rus Savaşı'na kadar Osmanlıların "Ardahan Sancağı" nı oluşturuyordu. O zamanki "Sancak" (Liva) deyimini, şimdiki "İl" (Vilayet) karşılığında kullanılıyordu.

1828-1855 yıllarında Rus işgaline maruz kalan Ardahan, 1878 Berlin Antlaşmasıyla savaş tazminatı yerine Kars ve Batum'la "Elviye-i Selâse" (üç il) Ruslara bırakılmıştır. Bu süre zarfında esaret altında yaşamak zorunda kalan Ardahan'da yer yer ayaklanmalar olmuş ise de bu ayaklanmalar kanlı bir şekilde bastırılmıştır. 1918 yılında imzalanan Brest – Litovsk Anlaşması ile Osmanlılara iade edilmiştir. Böylece Ardahan 40 yıllık Rus hakimiyeti son bulmuştur. Resmen "Elviye –i Selâse" denilen üç sancağın, 1918 Nisanındaki ilk kurtuluştan doğan sevinci altı aydan fazla sürmemiş; 30 Ekim 1918 tarihinde imzalanan Mondros Ateşkes Anlaşmasıyla ordumuzun çekilmesi sonucu Ermeni ve Gürcülerin işgaline uğramıştır. Bunun üzerine Ardahan, 5 Kasım 1918'de ilk Müdafaa-i Hukuk teşkilatımız olarak Kars'ta kurulan Milli Şura adlı geçici hükümete katılmış; altı ay süresince doğuda Ermenilerle, kuzeyde Gürcülerle mücadele edilmiştir. Milli Şura Hükümetince Mondros Mütarekesi şartları reddedilmiş, I. Ardahan Kongresi (3-5 Ocak 1919) ve II. Ardahan kongresi (7-9 Ocak 1919) ile kurtuluşa giden yol açılmıştır. Ardahan, Kazım Karabekir Paşa ve Halit Paşa komutasındaki ordumuz tarafından 23 Şubat 1921'de düşman işgalinden kurtarılmıştır.

7 Temmuz 1921 tarihinde mutasarrıflık yapılan Ardahan 1926 yılında 877 sayılı kanunla ilçe yapılarak Kars iline bağlanmıştır. Halkın talebi ve SSCB'nin dağılmasıyla bölgede meydana gelen gelişmeler göz önüne alınarak 27.05.1992 tarih ve 3806 sayılı kanunla yeniden İl statüsüne kavuşmuştur.

Coğrafi Durumu : Ardahan İli 41°36'13" kuzey, 40°45'24" güney enlemleri ve 42°25'43" batı, 43°29'17" doğu boylamları arasında 1829 m. rakımda yer almaktadır. Türkiyenin kuzeydoğusunda yer alan Ardahan İli, kuzeyinde Acaristan Özerk Cumhuriyeti, kuzeydoğusunda Gürcistan ve kısmen de Ermenistan, güney ve güneydoğusunda Kars, güneybatısında Erzurum ve batıda Artvin illeri ile sınırlıdır. Oltu'ya, Batum'a, Artvin'e, Ahıska'ya ve Kars'a açılan önemli geçitleri ve boğazları vardır.

İl alanı ana çizgileriyle 1800-2100 m. yükseltilerinde ovalarında yer aldığı dalgalı bir yapıya sahip plato görünümündedir. Bu plato yüzeyinde merkezi püskürmelerle oluşan Cin Dağı (2957 m. Keldağı (3033 m.), Ilgar Dağı (2918 m.), Kısır Dağı (3197 m.) gibi volkan konileri vardır.

İl platosunun kenar kısımlarından güneydoğusunu Allahuekber Sıradağları, kuzey batısını da Yalnızçam Sıradağları oluşturur. Yine bu plato alanı içinde güneybatı - kuzeydoğu yönünde uzanan Göle, Ardahan, Çıldır ve Aktaş gibi alüvyal tabanlı ve tektonik kökenli bir takım depresyonlar bulunmaktadır. Bu depresyonlar yarma vadilerle birbirlerine bağlanmış durumdadır.

İlin Koordinatları :

Enlem : 41°36'13" Kuzey, 40°45'24" Güney

Boylam : 43°29'17" Doğu, 42°25'43" Batı

Ardahan'ın İlçeleri ve İl Merkezlerine Olan Uzaklıkları:

İlçeler : Ardahan - Merkez, Çıldır, Damal, Göle, Hanak, ve Posof

İl Merkezine Olan Uzaklıkları:

ARDAHAN	HANAK	DAMAL	POSOĞ	ÇILDIR	GÖLE
30					
45	15				
81	51	36			
45	45	60	96		
44	74	99	125	99	

Ardahanın Bazı İl Merkezlerine Olan Uzaklıkları:

ARDAHAN	ARTVİN	ERZURUM	KARS	TÜRKGÖZÜ (Gürcistan)	AKTAŞ (Gürcistan)	TRABZON
114						
243	203					
91	205	203				
90	204	293	180			
65	179	268	155	125		
340	234	302	431	430	405	

İlçe Bazında Köy ve Mahalle Sayısı, Rakımı ve Yüz Ölçümü:

İLÇE	KÖY	MAHALLE	RAKIM (Metre)	YÜZ ÖLÇÜMÜ (km ²)
Merkez	62	7	1829	1464
Çıldır	34	9	1950	1163
Damal	7	8	2200	329
Göle	49	8	2280	1390
Hanak	26	6	1820	607
Posof	48	2	1583	623
TOPLAM	226	40		5.576 km²

Nüfusu:

ARDAHANIN NÜFUSU			
İlçesi	Erkek Nüfusu	Kadın Nüfusu	Toplam Nüfus
Merkez	21.782	20.444	42.226
Göle	13.098	12.089	25.187
Çıldır	5.174	4.659	9.833
Hanak	4.663	4.391	9.054
Posof	3.591	3.214	6.805
Damal	3.285	2.517	5.802
TOPLAM	51.593	47.314	98.907

İl Özel İdaresi:

İl Özel İdarelerinin Tarihçesi : Osmanlı imparatorluğunun 1839’ da Gülhane Hatt-ı Hümayununu kabul etmesinden sonra iktisadi, siyasi ve sosyal bir değişim sürecine girilmiş, merkezde ve yerel düzeyde çeşitli meclisler oluşturularak gayrimüslimler ile Müslümanların eşitliğini ve kanun hâkimiyetinin sağlanması amaçlanmıştır. Bunun ilk örneklerini de eyalet ve sancaklardaki idare meclisleri oluşturmuştur.

Osmanlı İmparatorluğunun çöküş dönemindeki yenileştirme çalışmaları, İdare sistemini de etkilemiş ve bunun sonucunda bir mahalli idare birimi olan İl Özel İdareleri, Osmanlı İdare sistemine Fransa modeli olarak girmiştir.

İlk defa 22 Eylül 1858 tarihli “Vali, Mutasarrıf ve Kaymakamların Vazifelerini Şamil Talimatname” ile ülke; eyalet, kaza ve kariyelere ayrılmış, eyaletin idareleri valilere, kaza “liva, sancak” ların idaresi kaymakamlara verilmiştir. Müstakil sancaklar, yani eyalete bağlı olmayan sancaklar ise, birer mutasarrıf idaresine terk edilmiştir.

Eyaletlerdeki sıkı merkeziyet, hem merkezin işlerini artırıyor, hem de mahalli işleri aksatıyordu. Bunları önlemek amacıyla yeni düzenlemeler getirilmek istenmiştir.

Bugünkü İl Özel İdarelerimizin temeli, 7 Kasım 1864 tarihli “ Teşkili Vilâyet Nizamnamesi” ne göre İllerin kuruluşu ile ortaya çıkmıştır. 19. Yüzyıl sonlarında çeşitli karışıklıklara sahne olan Nis, Silistre ve Vidin eyaletleri birleştirilerek, “Tuna Vilayeti” adıyla yeni bir düzenlemeye kavuşturulmuş, Böylece Osmanlı İmparatorluğunun taşra idaresinde “Eyalet” sisteminden “İl” sistemine geçişin ilk adımı atılmıştır. İl Özel İdaresine, tarihimizde ilk kez 1864 yılında Tuna Vilayeti için çıkarılan vilayet nizamnamesinde yer verilmiştir. Bu tüzük (Nizamname), sonradan bütün iller için geliştirilmiştir.

Bu nizamnameye göre;

İl Genel ve Özel İdaresi olacaktır. İl Genel Meclisine her sancaktan; 2 Müslim, 2 gayrimüslim olmak üzere, bir yıl için 4 kişi seçilecektir. Başkan Vali olacak, ikinci başkan ise memurlar arasından atama ile belirlenecektir. Meclis 40 gün için senede bir kez toplanacaktır.

Meclisin görevleri; İl yollarının yapımı, onarımı, kamuya ait binaların yapımı, korunması, tarım ve ticaretin geliştirilmesi, vergilerin ödeme ve değiştirilmesi gibi konularda toplanmıştır.

İl Genel Meclisi ele aldığı konularda sadece görüş bildirecek, yürütücü kararlar alamayacaktır. Kararların yürütücü nitelik kazanabilmesi için, merkez yönetimince onaylanması gerekmektedir. Yürütme yetkisi merkez yönetimine aittir.

Altı yıllık bir uygulamadan sonra bu tüzük 1870 tarihli "İdare-i Umumiye-i Vilayeti Nizamnamesi" ile yürürlükten kaldırılmıştır. 1870 yılında ilan edilen "İdare-i Umumiye-i Vilayet Nizamnamesi" ile İl Genel Meclisinin görev ve yetkileri arttırılmış, Bu yeni tüzükte İl Özel İdarelerine ilişkin düzenlemeler korunuyor, bunun yanında meclisin görevleri; hastane, ıslah hane yapımı ve onarımı, kamu yararına sözleşme giderlerini görüşmek ve eğitimi yaygınlaştırmak gibi eklerle genişletiliyor. Meclisin toplantı zamanı ve görüşme, karar nisapları da tüzükte belirtilmiştir. Ayrıca bilgilerine başvurmak üzere daire müdürlerinin mecliste bulunmaları da öngörülmektedir.

Her iki tüzüğe göre de Özel İdarelerin tüzel kişiliği, kendi mali kaynakları ve bütçesi söz konusu değildir. Bu nedenle tüzükler çerçevesinde İl Özel İdaresi, henüz tam bir Mahalli İdare kuruluşu niteliği kazanabilmiş değildir.

1876 yılında ilan edilen Kanun-u Esasi ile il yönetiminde "yetki genişliği" ilkesi benimsenerek daha geniş bir yerel yönetim anlayışı getirilmiştir. 1913 tarihli Kanun da bu Anayasaya göre çıkarılmıştır.

Daha gelişmiş bir Mahalli İdare anlayışı, ilk kez 1876 Anayasasında görülmektedir. Bu anayasada Genel Meclisin yılda bir kez il merkezinde toplanacağı, üye seçimlerinin ve genel meclisin görevlerinin özel bir kanunla tespit edileceği belirtilmiştir. Ancak hazırlanması gereken kanun "Teşkil-i Vilayet Kanunu" adıyla ele alınmışsa da II. Abdülhamid'in "Osmanlı Meclis-i Mebusanı"nın dağıtmasıyla bu kanun çıkarılamamıştır.

1908 Yılında ikinci Meşrutiyetin ilanıyla 1876 Anayasası yeniden yürürlüğe konulmuş, bu dönemde illerde genel meclis toplantıları yapılmış ve Vilâyet Kanunu yeniden ele alınmıştır. İki bölümden oluşan tasarının birinci bölümü ilin genel idaresini, ikinci bölümü ise İl Özel İdaresini kapsamaktaydı.

Ancak hükümetçe hazırlanan tasarı encümençe değişikliğe uğramış, uzun tartışma ve görüşmelere yol açmıştır. Bu görüşmeler 1912 yılına kadar aralıklı olarak devam ettikten sonra “İdare-i Umumiye-i Vilâyet” ve “İdare-i Hususiye-i Vilâyet” Şeklinde ikiye ayrılarak meclise tekrar sevk edilmiştir. Mecliste tasarı görüşülürken Balkan Savaşı çıktığı için meclis tatil edilmiştir. Fakat “Kanun-u Esasî” nin verdiği yetkiye dayandırılarak hükümetçe 13 Mart 1329 (1913) tarihinde “İdare-i Umumiye Vilayet Kanun-u Muvakkat” adıyla yürürlüğe konulmuştur.

Bu geçici kanun iki bölümdür. Birinci bölüm “İdare-i Umumiye-i Vilayet (İl Genel İdaresi) 1-74 maddeler arası illerin genel idaresini düzenlemektedir. İkinci kısım İdare-i Hususiye-i Vilayet (İl Özel İdaresi) Kanunu Muvakkat 75. ve sonraki maddeleri Özel idareleri düzenlemektedir.

Birinci bölüm “İdare-i Umumiye-i Vilâyet” 18.04.1929 tarihli ve 1426 sayılı Vilayet İdareleri Kanunu ile yürürlükten kaldırılmıştır. İkinci kısım 75. maddeden sonraki bölüm Özel İdareleri düzenlemektedir. Bu kısım çeşitli zamanlarda bazı hükümleri kaldırılmış, bazı hükümler değişikliğe uğramış ve günümüze kadar gelmiştir. Bu hükümlere göre İl Özel İdaresi; Geliri, Gideri, Bütçesi Mülkleri olan tüzel kişiliğe sahip bir kamu kuruluşudur.

1921 Yılında Büyük Millet Meclisi Hükümetince kabul edilen Teşkilatı Esasiye Kanunu'na göre geniş yetkilerle bir Özel İdare Teşkilatı kurulması öngörüldüğü halde, uygulama imkanı bulunamamıştır. 1924 tarihli Anayasada, illerin Tüzel Kişiliğe sahip bir yerinden yönetim idaresi olduğu kabul edilmiştir. 1929 tarihli ve 1426 Sayılı Vilayet İdaresi Kanunu görüşülürken Özel İdarelerin ayrı bir kanunla yeniden düzenleneceği hükme bağlanmışsa da yenileştirme çabalarına başlanmamıştır.

Geçen zaman içerisinde İl Özel İdaresinin yeniden düzenlenmesi, ciddi bir biçimde 1948 ve 1953 yıllarında, 1961 Anayasası gereğince ve daha sonra 1972 yılında bazı tasarılarla ele alınmışsa da, Türkiye Büyük Millet Meclisi ‘ ne intikal ettirilememiştir. Nihayet 1982 Anayasamızda kesin ifadesi ile yer alan İl Özel İdaresi, 1984 Mahalli İdare Seçimleri sonucu ve 5 inci Beş Yıllık Kalkınma Planı'na göre yeniden önem ve etkinlik kazanmış, böylece de günümüz şartlarına uygun hale gelebilmesi bakımından İdare-i Umumiye-i Vilayet Kanunu değiştirilmiştir.

3360 Sayılı Kanunla “ İl Özel İdaresi Kanunu ' adını alan, İdare-i Umumiye-i Vilayet Kanununun 15 maddesi değişmiş 6 maddesi ve 4 fıkrası yürürlükten kaldırılmış ve 4 ek, 4 geçici madde ile 9 bent ise yeniden eklenmiştir. Böylece genel yapı ve fonksiyonlar korunmuştur.

3360 sayılı İl Özel İdaresi Kanunu, 04.03.2005 tarih 25745 sayılı Resmi Gazetede yayımlanarak yürürlüğe giren 5302 sayılı İl Özel İdaresi Kanunu ile yürürlükten kaldırılmış, 5302 sayılı yasa ile İl Özel İdaresinin kuruluşu, organları, yönetimi, görev ve sorumlulukları ile çalışma usul ve esasları yeniden düzenlenmiştir. 3360 sayılı yasa her ne kadar yürürlükten kaldırılmışsa da 3360 sayılı yasa uzun yıllar yürürlükte kalmış, il özel idarelerini bugünlere taşımış ve kurumda yerleşik bir hizmet anlayışı oluşturmuştur.

Köye Yönelik Hizmetler ve Tarihsel Süreçteki Gelişimi:

Köye yönelik hizmetler, 1963 yılında kurulan Köy İşleri Bakanlığına bağlı Genel Müdürlüklerce yürütülürken, 1985 yılında mülga Köy Hizmetleri Genel Müdürlüğünün kurulması ile birlikte bu genel müdürlüğe devredilmiştir.

1985 yılı başında, 3202 sayılı yasa ile mülga Y.S.E, Toprak Su ve Toprak İskan Genel Müdürlükleri ile birleştirilerek, Köy Hizmetleri Genel Müdürlüğü kuruldu. Köy Hizmetleri Genel Müdürlüğü; merkezde 8 ana hizmet, 3 danışma ve denetim ile 5 yardımcı birim, taşrada ise; 19 bölge, 81 İl, 12 araştırma enstitüsü, 5 makine ikmal, 3 proje ve 2 eğitim merkezi müdürlükleriyle, köy ve bağlılarına 20 yıl (1985-2005) hizmet vermiştir.

13 Ocak 2005 tarih ve 5286 sayılı yasa ile Köy Hizmetleri Genel Müdürlüğü kaldırılmış, görev, yetki ve sorumlulukları mahalli idarelere devredilmiştir. Bir yıl içinde tamamlanması öngörülen devir işlemleri usul ve esaslarına ait Bakanlar Kurulu kararı (2005/8554) 16.03.2005 tarihli Resmi Gazetede yayımlanmış ve merkez dışındaki personeli, taşınmazları araç ve gereci ile tüm mal varlığı ve hakları İstanbul ve Kocaeli (İzmit) illerinde Büyükşehir Belediyelerine, diğer illerde ise İl Özel İdarelerine devredilmiştir.

Bu tarihten itibaren iskan hizmetleri hariç, köye yönelik hizmetler, Kocaeli ve İstanbul illerinde Büyükşehir Belediyeleri tarafından diğer illerde ise İl Özel İdarelerince yürütülmeye başlanmıştır. İskan çalışmaları ise Bayındırlık ve İskan Bakanlığına devredilmiştir. Stratejik planda dikkate alınan ve yasa gereği ilgili kuruluşlara devredilen köye yönelik hizmetler, ana başlıklar halinde aşağıda belirtilmiştir.

Köy yolları ağının tespiti, yol yapım, bakım ve onarımı ile trafikle ilgili çalışmalarını yapmak, yaptırmak ve bu yolları ulaşımına açık tutmak için gerekli tedbirleri almak.

Köy içme sularının tahsisi, köy ve köy bağlılarının ve askeri garnizonların içme suyu yapım, bakım ve onarım çalışmalarını yapmak ve yaptırmak.

03.07.2005 Tarihinde yasallaşan 5403 sayılı Toprak Koruma ve Arazi Kullanım Kanunu ile toprak kaynaklarının verimli bir şekilde kullanılması, korunması, geliştirilmesi, tedbirlerinin alınması ve bu amaçla gerekli yatırımların ve arazi toplulaştırılmalarının yapılması. Toprak etüdü ve her türlü toprak analizleri, sınıflandırılmaları ve toprak haritalarını yapmak ve yaptırmak görevi de TKİB ne verilmiştir.

Kırsal alan planlaması işlerinden; köy kanalizasyonu, sosyal ve ekonomik tesisleri yapmak ve yaptırmak.

Köye Yönelik Hizmetler, Büyükşehirlerde Belediyelerce diğer İllerde ise İl Özel İdareleri tarafından yürütülmektedir.

İl Özel İdaresinin Genel Yönetim kapsamındaki Yeri ve Yönetim Yapısı:

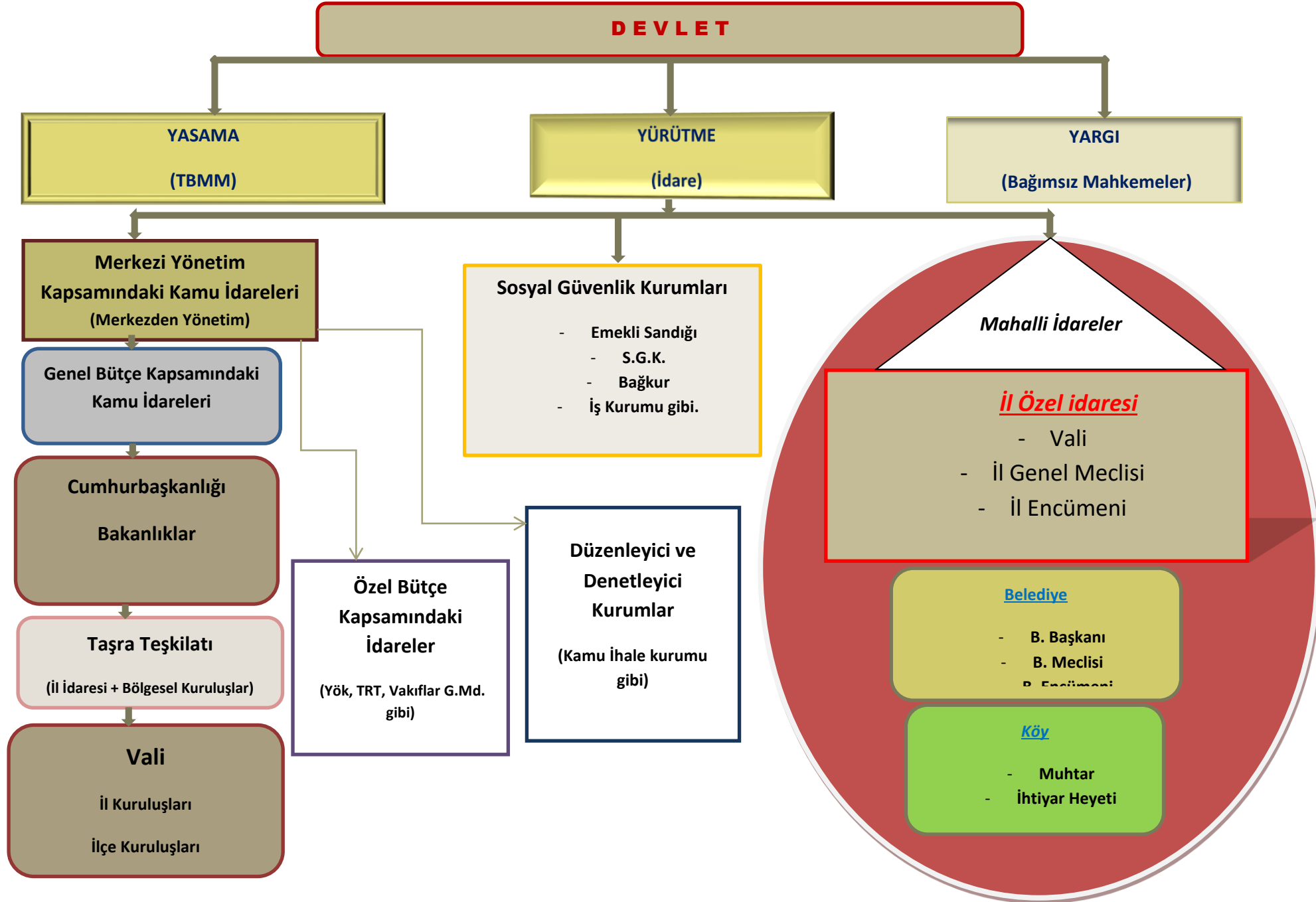

Yerel Yönetim Reformu ve 5302 Sayılı İl Özel İdaresi Kanunu: Anayasamızın 123. maddesine göre ülkemizin idari yapısı, merkezden yönetim ve yerinden yönetim esaslarına göre faaliyet göstermektedir. Merkezi yönetim ve yerinden yönetim birbirini tamamlayan iki unsurdur. Merkezi idareler esasen Bakanlıklar ve Genel Müdürlüklerden oluşmaktadır.

Anayasamızın 127. maddesinde “Mahallî idareler; İl, Belediye veya Köy Halkının Mahallî Müşterek ihtiyaçlarını karşılamak üzere, kuruluş esasları Kanunla belirtilen ve karar organları, gene Kanunda gösterilen, seçmenler tarafından seçilerek oluşturulan Kamu tüzel kişileridir.” şeklinde tanımlamıştır.

İlimizde, taşra örgütlenmesinin temelini oluşturan iki idari yapı mevcuttur. Bunlardan biri ilin genel idaresi, diğeri ilin özel idaresidir. Birincisi mülki idari kademesidir. ikincisi ise, ilin yerel yönetimi olan il özel idaresi’ dir. Her iki yapılanmanın başında Vali bulunmaktadır. Kanunlara göre İlimizin yönetiminden birinci derecede Ardahan Valisi sorumludur. Valiler, ilde devletin ve hükümetlerin temsilcisi olması sıfatının yanı sıra, kanunlarla verilmiş yetki ve sorumluluklarının yanında, genel idarenin başı ve hiyerarşik amiri olması sıfatıyla da genel idareye dâhil kuruluşlar arasında iş birliği ve koordinasyonu sağlamakla görevlidirler.

İl sınırları dâhilinde bölge ve il müdürleri; Ardahan Valisine bağlı olsalar da, görev alanlarına giren konuların plânlanmasında ve uygulanmasında asıl olarak merkezi yönetim ile koordineli çalışmaktadırlar.

Merkezi yönetimin taşra örgütü olan il yönetimi (vilayet) ile yerel yönetim birimi olan il özel idaresi farklı iki yönetim organıdır. Kamuoyu, üst düzey sorumlusunun Vali olması nedeniyle bazen bu iki organı birleştirmekte ve tek bir yönetim organı gibi görmektedir. Benzerlik her iki organında hizmet yürüttüğü alanın aynı olmasıdır. İl genel yönetiminin ya da vilayetin başı olan vali aynı zaman da il özel idaresi tüzel kişiliğinin de başıdır. Fakat halk söz konusu benzerlik sebebiyle, “İlin Genel İdaresi” ile “İl Özel İdaresi” ni çoğu zaman birbirine karıştırmaktadır. İl genel idaresi, merkezi idarenin taşra teşkilatı anlamına gelmektedir.

Bugüne kadar yapılan tüm düzenlemelerde, mahalli idareler birimi olan il özel idarelerine geniş yetki verme çabalarının temel sebebi, il özel idarelerinin merkezi idarenin sorumluluğundaki hizmeti taşrada yapan kurum olarak görülmesidir. Dünyadaki gelişmelere paralel olarak ülkemizde de her geçen gün yerel yönetimlerin önemi artmaktadır. Kamu yönetimi reformu çerçevesinde yerel yönetimlere daha fazla yetki ve görev verilmesi hedeflenmektedir.

Ardahan İl Özel İdaresinin Kuruluşu:

İl özel idaresi, ilin kurulmasına dair kanunla kurulur ve ilin kaldırılmasıyla tüzel kişiliği sona erer. Ardahan anavatana katıldıktan sonra 7 Temmuz 1921 tarih ve 133 sayılı kanunla vilâyet ile kaza arasında bir yönetim olan Mutasarrıflık haline getirildi. Mutasarrıflık haline getirildiği için Kars gibi TBMM'de Milletvekilleri ile temsil hakkına sahip oldu. iki yasama dönemi için Milletvekillerini seçmiş ve TBMM'ne göndermiştir.

Ardahan 1923 yılında Vilayet statüsüne kavuşturulmuş ve Ardahan'ın Vilayet statüsünde bulunduğu 1923-1926 yılları arasında görev yapan Valiler ve görev süreleri şöyledir:

Ali Rıza CEYLAN (1923-1925),

Mehmet Eşref SAYIT (1925-1926)

Mehmet Hurşit AKKAYA (1926)

Ardahan 30 Mayıs 1926 tarih ve 877 sayılı Teşkilat-ı Mülkiye kanunu ile kaza haline dönüştürülmüştür. 877 sayılı Teşkilat-ı Mülkiye Kanunu 26 Haziran 1926 tarih ve 404 numaralı Resmî Ceride' de ilan edilmiş, bu Kanunun Ardahan'ı ilgilendiren 1 numaralı cetveli şöyledir. "İsimleri belirtilen 1 numaralı cetvelde yazılı olan Üsküdar, Beyoğlu, Ardahan, Çatalca, Gelibolu, Genç, Ergani, Siverek, Kozan, Muş ve Dersim kazaya çevrilmiştir. Denilmektedir.

Ardahan yarım yüzyıldan fazla tam 66 yıl Kars iline bağlı bir ilçe olarak yer aldı. Ardahan İli; Kars İline Bağlı bir İlçe iken, 27 Mayıs 1992 tarih ve 3806 sayılı kanun ile tekrar, 3 Haziran 1992 tarih ve mükerrer 21247 sayılı Resmi Gazetede yayımlanarak Yürürlüğe giren, 3806 sayılı Kanunun 2. maddesi gereğince yeniden İl olmuştur.

1992' den bu yana Valilerimiz ve görev süreleri şöyledir:

Sıra No:	Adı Soyadı	Tarih
1	Yener ÜNLÜER	07/08/1992 - 24/06/1994
2	Kutluay ÖKTEM	07/07/1994 – 15/04/1996
3	Ali GÜNGÖR	19/04/1996 – 15/10/1997
4	Ayhan NASUHBEOĞLU	21/10/1997 – 08/08/2000
5	Hasan ÖZDEMİR	09/08/2000 – 15/06/2001
6	Mustafa YİĞİT	26/10/2001 – 15/12/2003
7	Aydın GÜÇLÜ	24/12/2003 – 27/01/2005
8	Murat YILDIRIM	15/08/2005 – 09/05/2008
9	Selim CEBİROĞLU	17/05/2008 – 18/09/2009
10	Mustafa TEKMEK	18/09/2009 – 08/08/2012
11	Seyfettin AZİZOĞLU	17/08/2012 - 05/06/2014
12	Ahmet DENİZ	10/06/2014 – 01/06/2016
13	İbrahim ÖZEFE	01/06/2016 - 21/06/2017
14	Mehmet Emin BİLMEZ	21/06/2017 - 26/12/2018
15	Mustafa MASATLI	26/12/2018

Ardahan İline bağlı 5 İlçe, 7 Belediye, 1 Belde ile İl ve İlçelerine bağlı 40 mahalle ve 226 Köy bulunmaktadır.

İl Özel İdaresinin Tanımı: İl halkının mahallî müşterek nitelikteki ihtiyaçlarını karşılamak üzere kurulan ve karar organı seçmenler tarafından seçilerek oluşturulan, idarî ve malî özerkliğe sahip kamu tüzel kişisi olarak tanımlanmıştır.

A – MİSYON VE VİZYON:

Misyonumuz: Yasal Yükümlülüklerimizi; demokratik, katılımcı, sürekli, şeffaf, hesap verebilir bir yönetim anlayışıyla, İl halkının mahalli müşterek ihtiyaçlarını, kıt olan kaynaklarımızla hizmet önceliklerini dikkatle esas alarak, mevzuatına uygun, etkin, verimli, kaliteli bir şekilde, karşılamak ve yerine getirmektir.

Vizyonumuz: İlimizde yaşayan insanların yaşam kalitesi ve refahını yükseltmek için üreten, sorunlarını çözen, dünyayla sürekli iletişim içinde olan, güvenilir ve güler yüzlü bir yerel yönetim kuruluşu olmaktır.

B – YETKİ, GÖREV VE SORUMLULUKLAR:

1 - İl Özel İdaresinin Görev ve Sorumlulukları:

İl özel idaresi mahallî müşterek nitelikte olmak şartıyla;

a) Gençlik ve spor Sağlık, tarım, sanayi ve ticaret; Belediye sınırları il sınırı olan Büyükşehir Belediyeleri hariç ilin çevre düzeni plânı, bayındırlık ve iskân, toprağın korunması, erozyonun önlenmesi, kültür, sanat, turizm, sosyal hizmet ve yardımlar, yoksullara mikro kredi verilmesi, çocuk yuvaları ve yetiştirme yurtları; ilk ve orta öğretim kurumlarının arsa temini, binalarının yapım, bakım ve onarımı ile diğer ihtiyaçlarının karşılanmasına ilişkin hizmetleri il sınırları içinde,

b) İmar, yol, su, kanalizasyon, katı atık, çevre, acil yardım ve kurtarma; orman köylerinin desteklenmesi, ağaçlandırma, park ve bahçe tesisine ilişkin hizmetleri belediye sınırları dışında,

Yapmakla görevli ve yetkilidir.

(Ek fıkra: 3/7/2005-5393/85 md.; Değişik ikinci fıkra: 24/7/2008-5793/42 md.) Bakanlıklar ve diğer merkezi idare kuruluşları; yapım, bakım ve onarım işleri, devlet ve il yolları, içme suyu, sulama suyu, kanalizasyon, enerji nakil hattı, sağlık, eğitim, kültür, turizm, çevre, imar, bayındırlık, iskan, gençlik ve spor gibi hizmetlere ilişkin yatırımlar ile bakanlıklar ve diğer merkezi idare kuruluşlarının görev alanına giren diğer yatırımları, kendi bütçelerinde bu hizmetler için ayrılan ödenekleri il özel idarelerine aktarmak suretiyle gerçekleştirebilir. Aktarma işlemi ilgili bakanın onayıyla yapılır ve bu ödenekler tahsis amacı dışında kullanılmaz. İş, il özel idaresinin tabi olduğu usul ve esaslara göre sonuçlandırılır. İl özel idareleri de bütçe imkanları ölçüsünde bu yatırımlara kendi bütçesinden ödenek aktarabilir. Bu fıkraya göre, bakanlıklar ve diğer merkezi idare kuruluşları tarafından aktarılabilecek ödenekler ile gerçekleştirilecek yatırımlar, birinci fıkrada öngörülen görev alanı sınırlamasına tabi olmaksızın bütün il sınırları içinde yapılabilir. (Ek cümle: 6/4/2011-6225/1 md.) Bu fıkra kapsamında belirli bir projenin gerçekleştirilmesi amacıyla il özel idaresine aktarıldığı halde, aktarıldığı mali yılı takip eden yıl sonuna kadar tahsis edildiği proje için kullanılmayacağı anlaşılan ödenekler, ilgili Bakanın onayı ile bu fıkra kapsamında değerlendirilmek ve başka bir projede kullanılmak üzere aynı veya başka bir il özel idaresine veya ilgili mevzuatı çerçevesinde kullanılmak üzere Toplu Konut İdaresine aktarılabilir.

(Ek fıkra: 1/7/2006-5538/26 md.; Değişik üçüncü fıkra: 24/10/2011-KHK-661/61 md.) Kamu kurum ve kuruluşlarının 5/1/1961 tarihli ve 237 sayılı Taşıt Kanunu kapsamındaki araçlarının alımı, işletilmesi, bakım ve onarımı ile bürolarının ihtiyaçları; kamu konutlarının yapım, bakım, işletme ve onarımı ile emniyet hizmetlerinin gerektirdiği teçhizat alımıyla ilgili harcamalar il özel idaresi bütçesinden karşılanabilir.

İl çevre düzeni plânı; valinin koordinasyonunda, büyükşehirlerde büyükşehir belediyeleri, diğer illerde il belediyesi ve il özel idaresi ile birlikte yapılır. İl çevre düzeni plânı belediye meclisi ile il genel meclisi tarafından onaylanır. (Ek cümle: 1/7/2006-5538/26 md.) Belediye sınırları il sınırı olan Büyükşehir Belediyelerinde il çevre düzeni planı ilgili Büyükşehir Belediyeleri tarafından yapılır veya yaptırılır ve doğrudan Belediye Meclisi tarafından onaylanır.

Hizmetlerin yerine getirilmesinde öncelik sırası, il özel idaresinin malî durumu, hizmetin ivediliği ve verildiği yerin gelişmişlik düzeyi dikkate alınarak belirlenir.

İl özel idaresi hizmetleri, vatandaşlara en yakın yerlerde ve en uygun yöntemlerle sunulur. Hizmet sunumunda engelli, yaşlı, düşkün ve dar gelirli durumuna uygun yöntemler uygulanır.

Hizmetlerin diğer mahallî idareler ve kamu kuruluşları arasında bütünlük ve uyum içinde yürütülmesine yönelik koordinasyon o ilin valisi tarafından sağlanır.

4562 sayılı Organize Sanayi Bölgeleri Kanunu ile Sanayi ve Ticaret Bakanlığına ve organize sanayi bölgelerine tanınan yetki ve sorumluluklar bu Kanun kapsamı dışındadır.

Köye yönelik hizmetler : (*Yasal Dayanağı 3202 S.K. 2. maddesi*) **a)** Devlet ve il yolları ağı dışında kalan köyler ve bunlara bağlı yerleşme birimlerinin, orman yollarının ve orman içi yolların yol ağını tespit etmek, bu yolları, köprüleri, sanat yapılarını, köy içi yollarını yapmak, mevcutları geliştirmek, trafik güvenliği yönünden gerekli istikamet ve kilometre levhaları ile diğer işaretleri düzenlemek,

b) Kalkınma plan ve programlarında yer alan ilke ve politikalara uygun bir şekilde, toprak ve su kaynaklarının verimli kullanılmasını, korunmasını, geliştirilmesini sağlamak, çiftçilerin hizmetine götürmek üzere gerekli araştırma, etüt, hizmet ve yatırımlara ait program ve projeleri yapmak ve yaptırmak, bunlardan tasvip edilenleri uygulamak ve uygulattırmak,

c) Baraj, havaalanı, fabrika savunma ile ilgili tesislerin ve diğer tesislerin inşaatı, tarih ve tabiat kıymetlerinin korunması gibi amaçlarla yapılacak kamulaştırmalar ve özel kanunların uygulanması sebebiyle yerlerini terk etmek zorunda kalanlardan geçim imkanlarını kısmen veya tamamen kaybedecek nüfus ile göçmen ve göçebeleri ve bulunduğu yerde geliştirilmesi mümkün olmayan orman içi köyleri, köy nüfusunun çoğunluğu tarafından istenmesi halinde köylerin mahalle, kom, mezra gibi dağınık yerleşme yerlerini yeni bir yerleşme yerinde toplamak, tarım içi ve tarım dışı sahalarda iskan etmek,

d) Köy ve bağlı yerleşim birimlerinin yol, su, elektrik, kanalizasyon tesislerinin inşaatı, bakımı, onarımı, geliştirme ve işletme hizmetlerini düzenlemek üzere gerekli tedbirleri almak, bakım, onarım, işletme ve geliştirme hizmetlerine ait esasları tespit etmek ve yürütmek,

e) Köy ve bağlı yerleşme birimlerine, askeri garnizonlara sağlıklı, yeterli içme suyu ve kullanma suyu tesislerini yapmak, geliştirmek ve yapımına destek olmak, sondaj kuyuları açmak, bu maksatla umuma ait sular ile kanunlarla köye ve köylüye devir ve tahsis edilmiş veya köyün veya köylerin eskiden beri intifanda bulunmuş olan suları; köylerin ve bağlı yerleşme birimlerinin, askeri garnizonların ihtiyacına göre tevzi etmek, kısmen veya tamamen başka köye, köylere, bağlı yerleşme birimlerine, askeri garnizonlara tahsis etmek ve tahsis şeklini değiştirmek, Sahipli veya köyün bedeli mukabili iktisap ettiği sularla diğer gayrimenkulleri, 2492 sayılı Kamulaştırma Kanunu gereğince kamulaştırmak veya gayrimenkul üzerinde irtifak hakkı tesis etmek, Su tesislerinin vücuda getirilmesine ve su yollarının geçirilmesine lüzumlu olan arazi, Devlet hüküm ve tasarrufu altında veya köyün ve köylerin ve bağlı yerleşme birimlerinin umumi yerleri içinde bulunuyorsa o araziler hakkında da bu fıkra hükmü uygulanır.

f) Devletin hüküm ve tasarrufu altında veya özel mülkiyetinde bulunan yabancı fıstıklık, zeytinlik, sakızlık, harnupluk ve makiliklerin alt yapı tesislerini imar, ıslah ve ihya etmek için gerekli projeleri ve programları hazırlamak, hazırlatmak, tasvip edilenleri uygulamak ve uygulatmak.

g) Tarım alanlarının gayesine uygun bir şekilde kullanılmasını sağlamak, denetlemek ve bu konu ile ilgili diğer kuruluşlarla işbirliği yapmak,

h) Devletin hüküm ve tasarrufu altında veya özel mülkiyetinde bulunan taşlı, asitli, alkali veya turbiyer toprakları ve kurutulmuş sahaları tarıma elverişli hale getirmek,

i) Devletçe ikmal edilmiş sulama tesislerinden alınan veya her ne suretle olursa olsun tarım alanlarında bulunan suyun tarımda kullanılması ile ilgili arazi tesviyesi, tarla başı kanalları, tarla içi sulama ve drenaj tesisleri gibi tarım sulaması hizmetlerini ve bu konularda gerekli diğer işleri yapmak,

Ekonomik üretime imkan vermeyecek derecede parçalanmış, dağılmış, şekilleri bozulmuş tarım arazilerinin teknik, ekonomik ve işletme imkanları ölçüsünde toplulaştırılmasını yapmak,

j) Yağışların ve sel sularının zararlarını önleyici ve depolayıcı tarım arazileri için sulama suyu ve hayvanlar için içme suyu sağlanmasına yönelik gölet ve diğer tesisleri yapmak ve yaptırmak, Sulama suyu ihtiyacı saniyede 500 litreye kadar olan suların tesislerini kurmak ve işletmelerini sağlamak, aynı mahiyette evvelce yapılmış tesisleri ikmal, ıslah ve tevsi etmek ve işletmelerini sağlamak, *(Baraj ve elektrik istihsaline matuf regülatör inşası bu hükmün dışındadır. Saniyedeki sarfiyatı 500 litreden fazla olan sular üzerinde yapılacak tesisler için Devlet Su İşleri Genel Müdürlüğünün muvafakati gerekir.)*

k) Toprak muhafaza, arazi ıslahı ve sulama gibi faaliyetlerde gerektiğinde birlikler, ortaklıklar, döner sermayeli ve tüzelkişiliği haiz işletmeler kurmak veya döner sermayeli işletmelerini, bu işlerle meşgul birimleri, şirketlere veya işletmelere ortak etmek, bunlarla ilgili her türlü anlaşmalar yapmak,

l) Küçük akarsular ile güneş, rüzgar ve diğer enerji kaynakları ve tesislerinden faydalanılarak köylerin elektrikleştirilmesi için tesisler yapmak, yaptırmak,

m) 1306 sayılı İskan Kanununa göre nakledilen veya toplulaştırılacak köyler için arsa tefrik etmek, diğer kasaba ve köylerin imar planlarını ve ihtiyaç sahiplerine konut ve tarımsal işletme tesisleri için tip projeler hazırlamak, hazırlatmak ve kendi evini yapana yardım metoduna dayalı olarak gerekli kredileri vermek, köy içi altyapıları, sosyal tesisler ve istihdam yaratacak ekonomik tesisleri yapmak ve yaptırmak, yıllık harcama planları yaparak Özel İskan Fonunu kullanmak ve bu fondan yapılan kaynak tahsisleri ile yatırımları gerçekleştirmek,

n) Deprem ihtimalinin en fazla olduğu aktif deprem kuşaklarında bulunan köylerdeki nüfusun konut ve tarımsal tesislerini depreme dayanıklı hale getirmek maksadıyla kredi vermek,

o) Serbest göçmen işlerini yürütmek, özel kanunlar gereğince iskanlı göçmen kabul etmek,

p) Kiraya verilecek hazine arazisi genişliğini, kira bedelini ve kiralayacak olan topraksız veya yeterli toprağı olmayan çiftçileri tespit etmek ve Devletin hüküm ve tasarrufu altındaki arazinin tespit, tayin ve her türlü ölçü işlerini yapmak ve Hazine adına tescil işlemlerini yaptırmak ve evvelce dağıtılan arazilerde tashih, ıslah ve istirdat işlemlerini yapmak, mera, yaylak ve kışlakların tespit, tahdit ve tahsisini yapmak, ayrıca lüzumlu hallerde bunlardan ihtiyaç fazlalarının tespitini ile Hazine adına tescilini sağlamak,

r) Hizmet için lüzumlu her türlü harita, istikşaf, araştırma, etüt proje, rasat, istatistik, envanter, birim fiyat ve analiz gibi işleri yapmak, yaptırmak,

s) Hizmet ve tesislerin yapılması, geliştirilmesi, onarım, bakım ve emniyetle işletilmesi için gerekli tesis, atölye, bakımevi, laboratuvar, araştırma ve verici telsiz istasyonu, idari ve sosyal diğer tesislerin plan ve projelerini ve inşaatını yapmak, yaptırmak, onarmak, işletmek, kiralamak ve bakımlarını sağlamak, tesislerin kullanılmasına emniyet ve korunmasına esas olan kaideleri tespit etmek, yürütmek ve kontrol etmek,

t) Her türlü alet - edevat, taşıt ve makineler ile donatılarını, bunların işletilmesi, tamiri için gerekli bütün malzemeyi vasıflarıyla belirlemek, sağlamak, icabında imal etmek ve ettirmek, arazi dahil bina ve taşınmaz malları geçici olarak kullanmak, kamulaştırmak ve satın almak,

u) İçme suyu tahlilleri ile toprak ve bitüm deneylerini yapmak, yaptırmak,

ü) Toprak etüdü ve her türlü toprak analizleri, sınıflandırmaları ve toprak harita raporlarını yapmak, yaptırmak,

v) Evvelce dağıtılan toprakların dağıtım tarihindeki mer'î mevzuat hükümlerine uygun olarak işletilmeyenlerinin geri alınması ile ilgili işlemleri yürütmek,

y) Yerleşme birimlerinde çevre sağlığı hizmet ve düzenlemelerini gerçekleştirmek.

İçme suyu sondaj kuvuları: (Yasal Dayanağı 3202 S.K. 40. maddesi) Köy ve bağlı yerleşme birimleri ile askeri garnizonlara içme ve kullanma suyu temini amacıyla açılacak sondajlar, tahditli bölgelerde açılacak olanlar dışında, 167 sayılı Yeraltı Suları Kanunu hükümlerine tabi değildir.

Tüzel ve gerçek kişilerle hizmet ilişkileri: (Yasal Dayanağı 3202 S.K. 41. maddesi) Bu Kanun kapsamında bulunan hizmetlere ilişkin olarak, kamu kurum ve kuruluşları ile gerçek ve tüzel kişilerden gelecek taleplerin imkânlar ölçüsünde ve karşılığı ödenmek şartıyla yerine getirilmesine ilgili kurum veya kuruluş yetkilidir.

2- İl Özel İdaresinin Yetkileri ve İmtiyazları;

Kanunun yedinci maddesine göre İl özel idaresinin yetkileri ve imtiyazları şunlardır:

a) Kanunlarla verilen görev ve hizmetleri yerine getirebilmek için her türlü faaliyette bulunmak, gerçek ve tüzel kişilerin faaliyetleri için kanunlarda belirtilen izin ve ruhsatları vermek ve denetlemek.

b) Kanunların il özel idaresine verdiği yetki çerçevesinde yönetmelik çıkarmak, emir vermek, yasak koymak ve uygulamak, kanunlarda belirtilen cezaları vermek.

c) Hizmetlerin yürütülmesi amacıyla, taşınır ve taşınmaz malları almak, satmak, kiralamak veya kiraya vermek, takas etmek, bunlar üzerinde sınırlı aynî hak tesis etmek.

d) Borç almak ve bağış kabul etmek.

e) Vergi, resim ve harçlar dışında kalan ve miktarı yirmibeşmilyar Türk Lirasına kadar olan dava konusu uyuşmazlıkların anlaşmayla tasfiyesine karar vermek.

f) Özel kanunları gereğince il özel idaresine ait vergi, resim ve harçların tarh, tahakkuk ve tahsilini yapmak.

g) Belediye sınırları dışındaki gayri sihhî müesseseler ile umuma açık istirahat ve eğlence yerlerine ruhsat vermek ve denetlemek. **(Ek cümle: 6/3/2007-5594/4 md.)** Ancak, sivil hava ulaşımına açık havaalanları bünyesinde yer alan tüm tesislere işyeri açma ve çalışma ruhsatı dahil her türlü ruhsat, Sivil Havacılık Genel Müdürlüğü tarafından verilir. Bu konuya ilişkin usûl ve esaslar Sivil Havacılık Genel Müdürlüğünce hazırlanacak bir yönetmelikle düzenlenir.

h) **(Ek: 4/4/2015-6645/83 md.)** Belediye sınırları dışında, yapı ruhsatı veya yapı kullanma izni hangi idare tarafından verilmiş olursa olsun, hizmete sunulacak olan asansörlerin tescilini yapmak, ilgili teknik mevzuat çerçevesinde yıllık periyodik kontrollerini yapmak ya da yetkilendirilmiş muayene kuruluşları aracılığıyla yaptırmak, gerekli hâllerde asansörleri hizmet dışı bırakmak. Bu bent uyarınca asansörlerin yıllık periyodik kontrolünü yapabilecek

il özel idareleri ile yetkilendirilmiş muayene kuruluşlarının sahip olması gereken koşullar, yıllık periyodik kontrol esasları ile yıllık periyodik kontrol ücretleri Vilayetler Hizmet Birliği, Türk Mühendis ve Mimar Odaları Birliği ve Türk Standartları Enstitüsü temsilcilerinin de yer alacağı bir komisyon tarafından belirlenir. Konuya ilişkin düzenlemeler, komisyon kararları doğrultusunda Bilim, Sanayi ve Teknoloji Bakanlığı tarafından yapılır.

İl özel idaresi, hizmetleri ile ilgili olarak, halkın görüş ve düşüncelerini belirlemek amacıyla kamuoyu yoklaması ve araştırması yapabilir.

İl özel idaresinin mallarına karşı suç işleyenler Devlet malına karşı suç işlemiş sayılır. **(Ek cümle: 1/7/2006-5538/26 md.)** 2886 sayılı Devlet İhale Kanununun 75 inci maddesi hükümleri il özel idaresi taşınmazları hakkında da uygulanır.

İl özel idaresinin proje karşılığı borçlanma yoluyla elde edilen gelirleri, vergi, resim ve harçları, şartlı bağışlar ve kamu hizmetlerinde fiilen kullanılan malları haczedilemez.

(Ek: 4/4/2015-6645/83 md.) Birinci fıkranın (h) bendinde düzenlenen yetkinin usulüne uygun kullanılmaması sonucu oluşacak yaralanma ve ölüm olaylarından dolayı, ilgili il özel idaresi yetkilileri 5237 sayılı Türk Ceza Kanunu hükümlerine göre sorumludur.

Kendisine verilen görev ve hizmet alanlarında, mevzuata göre sermaye şirketleri kurmak	5302 Sayılı Yasanın 52.Madde
Görev alanıyla ilgili konularda faaliyet gösteren uluslararası teşekkül ve organizasyonlara kurucu üye ya da üye olmak, bu faaliyet ve organizasyonlarla ortak faaliyet ve hizmet projeleri gerçekleştirmek	5302 Sayılı Yasanın 62.Madde
Diğer kamu kurum ve kuruluşlarına ait yapım, bakım, onarım ve taşıma işlerini bedelli veya bedelsiz üstlenebilir veya bu kuruluşlar ile ortak hizmet projeleri gerçekleştirebilir ve bu amaçla gerekli kaynak aktarımında bulunabilir. Bu takdirde iş, işin yapımını üstlenen kuruluşun tâbi olduğu mevzuat hükümlerine göre sonuçlandırılır.	5302 Sayılı Yasanın 64/a. Madde
Merkezî idareye ait asli görev ve hizmetlerin yerine getirilmesi amacıyla gerekli bina ve tesisler ile arsa ve aynı ihtiyaçları karşılayabilir, geçici olarak araç ve personel görevlendirebilir.	5302 Sayılı Yasanın 64/b. Madde
Kamu kurumu niteliğindeki meslek kuruluşları, dernekler, vakıflar ve 507 sayılı Esnaf ve Küçük Sanatkarlar Kanunu kapsamına giren meslek odaları ile ortak hizmet projeleri gerçekleştirebilir.	5302 Sayılı Yasanın 64/c. Madde
Kendisine ait taşınmazları asli görev ve hizmetlerinde kullanılmak ve süresi 25 yılı geçmemek üzere diğer kamu kurum/kuruluşlarına tahsis etmek/kiraya vermek.	5302 Sayılı Yasanın 64/d .Madde

3- İl Özel İdaresine Tanınan Muafiyetler: İl özel idaresinin kamu hizmetine ayrılan veya kamunun yararlanmasına açık, gelir getirmeyen taşınmaz malları ile bunların inşa ve kullanımları katma değer vergisi ile özel tüketim vergisi hariç her türlü vergi, resim, harç, katkı ve katılma paylarından muafır.

4- İl Özel İdaresinin Görev Alanı: İl Sınırlarını Kapsar.

5- İl Özel İdaresinin Organları :

- Vali
- İl Genel Meclisi
- İl Encümenini

İl Genel Meclisi: İl genel meclisi, il özel idaresinin karar organıdır ve ilgili Kanunda gösterilen esas ve usullere göre ildeki seçmenler tarafından seçilmiş üyelere oluşur.

İl genel meclisine kanunla özel yetkiler verilmiştir. Örneğin meclis, il özel idaresinin ve bağlı kuruluşlarının kadrolarını ihdas, iptal ve değiştirilmesine karar verebilmektedir. Meclis; İl genel meclisi, üyeleri arasından gizli oyla seçilen il genel meclisi başkanı tarafından yönetilir. Meclis başkanı, meclis çalışmalarında düzeni sağlamakla yükümlüdür. Gündem, meclis başkanı tarafından belirlenir ve üyelere en az üç gün önceden bildirilir. Valinin önerdiği hususlar gündeme alınır.

İl genel meclisi tarafından alınan kararların tam metni, en geç beş gün içinde valiye gönderilir. Vali, hukuka aykırı gördüğü kararları, yedi gün içinde gerekçesini de belirterek yeniden görüşülmek üzere il genel meclisine iade edebilir. Valiye gönderilmeyen meclis kararları yürürlüğe girmez. Yeniden görüşülmesi istenilmeyen kararlar kesinleşir.

Kanuna göre il genel meclisi, il özel idaresini periyodik olarak denetler. Bunun için il genel meclisi, her yılın ocak ayında yapılacak toplantısında il özel idaresinin bir önceki yıl gelir ve giderleri ile hesap ve işlemlerinin denetimi için kendi üyeleri arasından gizli oyla ve üye sayısı üçten az, beşten çok olmamak üzere, bir denetim komisyonu oluşturur. Komisyon, her siyasî parti grubunun ve bağımsız üyelerin il genel meclisindeki üye sayısının meclis üye tam sayısına oranlanması suretiyle oluşturulur. Komisyon, çalışmasını şubat ayı sonuna kadar tamamlar ve buna ilişkin raporunu, Mart ayının on beşine kadar meclis başkanlığına sunar.

Meclis üyelerinin yükümlülükleri: İl genel meclisi üyeleri, görevleri süresince ve görevlerinin sona ermesinden itibaren iki yıl süreyle il özel idaresi ve bağlı kuruluşlarına karşı doğrudan doğruya veya dolaylı olarak taahhüde giremez, komisyonculuk ve temsilcilik yapamaz.

İl Genel Meclisinin Görev ve Yetkileri : İl genel meclisinin görev ve yetkileri şunlardır;

a) Stratejik plân ile yatırım ve çalışma programlarını, il özel idaresi faaliyetlerini ve personelinin performans ölçütlerini görüşmek ve karara bağlamak.

b) Bütçe ve kesin hesabı kabul etmek, bütçede kurumsal kodlama yapılan birimler ile fonksiyonel sınıflandırmanın birinci düzeyleri arasında aktarma yapmak.

c) Belediye sınırları il sınırı olan Büyükşehir Belediyeleri hariç İl çevre düzeni plânı ile belediye sınırları dışındaki alanların imar plânlarını görüşmek ve karara bağlamak.

d) Borçlanmaya karar vermek.

e) Bütçe içi işletmeler ile Türk Ticaret Kanununa tâbi ortaklıklar kurulmasına veya bu ortaklıklardan ayrılmaya, sermaye artışına ve gayrimenkul yatırım ortaklığı kurulmasına karar vermek.

f) Taşınmaz mal alımına, satımına, trampa edilmesine, tahsisine, tahsis şeklinin değiştirilmesine veya tahsisli bir taşınmazın akar haline getirilmesine izin; üç yıldan fazla kiralanmasına ve süresi yirmibeş yılı geçmemek kaydıyla bunlar üzerinde sınırlı aynî hak tesisine karar vermek.

g) Şartlı bağışları kabul etmek.

h) (*İptal: Anayasa Mahkemesinin 18/1/2007 tarihli ve E.:2005/32, K.:2007/3 sayılı Kararı ile.*)

i) İl özel idaresi adına imtiyaz verilmesine ve il özel idaresi yatırımlarının yap-işlet veya yap-işlet-devret modeli ile yapılmasına, il özel idaresine ait şirket, işletme ve iştiraklerin özelleştirilmesine karar vermek.

j) Encümen üyeleri ile ihtisas komisyonları üyelerini seçmek.

k) İl özel idaresi tarafından çıkarılacak yönetmelikleri kabul etmek.

l) Norm kadro çerçevesinde il özel idaresinin ve bağlı kuruluşlarının kadrolarının ihdas, iptal ve değiştirilmesine karar vermek.

m) Yurt içindeki ve yurt dışındaki mahallî idareler ve mahallî idare birlikleriyle karşılıklı işbirliği yapılmasına karar vermek.

n) Diğer mahallî idarelerle birlik kurulmasına, kurulmuş birliklere katılmaya veya ayrılmaya karar vermek.

o) İl özel idaresine kanunlarla verilen görev ve hizmetler dışında kalan ve ilgililerin isteğine bağlı hizmetler için uygulanacak ücret tarifelerini belirlemek.

İl Encümeni : İl encümeni valinin başkanlığında, genel sekreter ile il genel meclisinin her yıl kendi üyeleri arasından seçeceği üç üye ve valinin her yıl birim amirleri arasından seçeceği iki üyeden oluşur. Böylece encümenin toplam 7 kişiden oluşması öngörülmüştür. Valinin katılmadığı encümen toplantısına genel sekreter başkanlık eder.

İl Encümeni, Yönetim Komitesi veya İcra Komitesi gibi vazife görür. Encümenin en önemli görevi stratejik plan ve yıllık çalışma programı ile bütçe ve kesin hesabını inceleyip İl Genel Meclisine görüş bildirmektir. Encümenin, haftada en az bir defa üye tam sayısının salt çoğunluğuyla toplanması öngörülmüştür.

Encümen, haftada en az bir defa olmak üzere önceden belirlenen gün ve saatte toplanır. Başkan acil durumlarda encümeni toplantıya çağırabilir. Encümen üye tam sayısının salt çoğunluğuyla toplanır ve katılanların salt çoğunluğuyla karar verir. Oyların eşitliği durumunda başkanın bulunduğu taraf çoğunluk sayılır. Çekimser oy kullanılmaz.

Encümen gündemi vali tarafından hazırlanır. Encümen üyeleri gündem maddesi teklif edebilir.

Encümen, gündemindeki konuları en geç bir hafta içinde görüşüp karara bağlar.

Alınan kararlar başkan ve toplantıya katılan üyeler tarafından imzalanır. Karara muhalif kalanlar gerekçelerini de açıklar.

Vali: Kanun, tüzük, yönetmelik ve il genel meclisi kararlarına aykırı gördüğü encümen kararını bir sonraki toplantıda tekrar görüşülmesini isteyebilir. Encümen, kararında ısrar ederse karar kesinleşir. Bu takdirde, vali, kesinleşen encümen kararının uygulanmasını durdurur ve idari yargı mercilerine yürütmeyi durdurma talebi ile birlikte on gün içinde başvurur. İtiraz Danıştayca en geç altmış gün içinde karara bağlanır.

Bu uygulamayla bir taraftan kararların uygulanmasına sürat getirilmek istenmiş ve diğer taraftan ise valinin de her halükarda gücü ve vesayet yetkisi korunmuştur. Ayrıca İl Encümeni ile Vali arasındaki ilişkiler de önemli olan bir husustur.

Encümen başkan ve üyeleri, münhasıran kendileri, ikinci derece dahil kan ve kayın hısımları ve evlatlıkları ile ilgili işlerin görüşüldüğü encümen toplantılarına katılamazlar.

İl Encümenin Görev ve Yetkileri: Encümenin görev ve yetkileri şunlardır.

- a) Stratejik plân ve yıllık çalışma programı ile bütçe ve kesin hesabı inceleyip il genel meclisine görüş bildirmek.
- b) Yıllık çalışma programına alınan işlerle ilgili kamulaştırma kararlarını almak ve uygulamak.
- c) Öngörülmeven giderler ödeneğinin harcama yerlerini belirlemek.
- d) Bütçede fonksiyonel sınıflandırmanın ikinci düzeyleri arasında aktarma yapmak.
- e) Kanunlarda öngörülen cezaları vermek.
- f) Vergi, resim ve harçlar dışında kalan ve miktarı beşmilyar Türk Lirasına kadar olan ihtilafların sulhen halline karar vermek.
- g) Taşınmaz mal satımına, trampa edilmesine ve tahsisine ilişkin kararları uygulamak, süresi üç yılı geçmemek üzere kiralanmasına karar vermek.
- h) Belediye sınırları dışındaki umuma açık yerlerin açılış ve kapanış saatlerini belirlemek.
- i) Vali tarafından havale edilen konularda görüş bildirmek.
- j) Kanunlarla verilen diğer görevleri yapmak.

Vali: Vali, il özel idaresinin başı ve tüzel kişiliğinin temsilcisidir.

Valinin görev ve yetkileri: *Valinin görev ve yetkileri şunlardır.*

- a) İl özel idaresi teşkilâtının en üst amiri olarak il özel idaresi teşkilâtını sevk ve idare etmek, il özel idaresinin hak ve menfaatlerini korumak.
- b) İl özel idaresini stratejik plâna uygun olarak yönetmek, il özel idaresinin kurumsal stratejilerini oluşturmak, bu stratejilere uygun olarak bütçeyi, il özel idaresi faaliyetlerinin ve personelinin performans ölçütlerini hazırlamak ve uygulamak, izlemek ve değerlendirmek, bunlarla ilgili raporları meclise sunmak.
- c) İl özel idaresini Devlet dairelerinde ve törenlerde, davacı veya davalı olarak da yargı yerlerinde temsil etmek veya vekil tayin etmek.
- d) İl encümenine başkanlık etmek.
- e) İl özel idaresinin taşınır ve taşınmaz mallarını idare etmek.
- f) İl özel idaresinin gelir ve alacaklarını takip ve tahsil etmek.
- g) Yetkili organların kararını almak şartıyla sözleşme yapmak.
- h) İl genel meclisi ve encümen kararlarını uygulamak.
- i) Bütçeyi uygulamak, bütçede meclis ve encümenin yetkisi dışında kalan aktarmaları yapmak.
- j) İl özel idaresi personelini atamak.
- k) İl özel idaresi, bağlı kuruluşlarını ve işletmelerini denetlemek.
- l) Şartsız bağışları kabul etmek.
- m) İl halkının huzur, esenlik, sağlık ve mutluluğu için gereken önlemleri almak.
- n) Bütçede yoksul ve muhtaçlar için ayrılan ödeneği kullanmak.
- o) Kanunlarla il özel idaresine verilen ve il genel meclisi veya il encümeni kararını gerektirmeyen görevleri yapmak ve yetkileri kullanmak.

C- İDAREYE İLİŞKİN BİLGİLER :

1- Fiziksel Yapı:

a – Gayri Menkuller: (İlimiz Özel İdaresinin Mülkiyet ve Kullanımında Bulunan Taşınmazlar)

BİNALAR VE BULUNDUĞU YERLER					Adedi	Metre Karesi	Cinsi	Açıklama
İlçesi	Köy/Mahalle	Mevkisi	Ada	Parsel				
Merkez	Karagöl Mahallesi	Oltu Caddesi.	306	16	1	1162	Hizmet Binası	İl Genel Meclisi Hizmet Binası.
Merkez	Karagöl Mahallesi	Kazım K. Caddesi	310	2	1	713	Kargir Bina	Aile ve Sosyal Politikalar İl Md. Tahsisli.
Merkez	Atatürk Mahallesi	Atatürk	233	44	1	44400	Okul	Yatılı Bölge Okulu
Merkez	Otbiçen Köyü	Otbiçen	126	3	1	2013	Okul	İlköğretim Okulu
Merkez	Karagöl Mahallesi	Karagöl	319	112	1	1997	Okul	Eski İnönü Okulu (Boş)
Merkez	Kaptanpaşa Mahallesi	Kaptanpaşa	277	25	1	2330	Okul	Kütüphane Yeri Dahil
Merkez	Karagöl Mahallesi	Karagöl	310	8	1	3009	Okul	Kütüphane Y. İçin, Milli Eğitim Md. Tahsisli.
Merkez	Kartalpınar Köyü	Kartalpınar	111	8	1	879	Cami	Cami
Merkez	Çamlıçatak Köyü	Çamlıçatak	145	6	1	656	Cami	Cami
Merkez	Kaptanpaşa Mahallesi	Kongre Caddesi	283	21	23	1490	İş Hanı	Hizmet Binası
Merkez	Kaptanpaşa Mahallesi	Kongre Caddesi	283	21	1	76	Büro	Şehit Ailelerine Tahsisli.
Merkez	Kaptanpaşa Mahallesi.	Kongre Caddesi	283	21	1	306	İş Yeri	Kirada.
Merkez	Halil Efendi Mahallesi	Kayabaşı	168	2	1	16850	Hizmet Binası	Hazineden, Özel İdareye Tahsisli. (Destek Hizmetleri nin bulunduğu yer)
Merkez	Halil Efendi Mahallesi	Göller	131	36	1	15890	Arsa ve Bina	4/9 Hisseli, Belediye Kullanımında.
Merkez	Yalnızçam Köyü	Yalnızçam	136	6	1	212	Bina	Camiye Ait Bina
Merkez	Karagöl Mahallesi	Karagöl	319	443	1	3292	Yurt	Yurt
Merkez	Sulakyurt Köyü	Sulakyurt	106	59	1	67000	Tarla	Hazineden, Tahsisli Asfalt Plentnin B. Yer.
Merkez	Karagöl Mahallesi	Kongre Caddesi	309	1	1	1000	Tarihi Bina	Maliyeden Özel İdareye Tahsisli.
Merkez	Kaptanpaşa Mahallesi		283	21	1	248	Dükkan ve İşyeri	Özel İdare İşhanı 3 Kat 8 Adet Tapu (696/19)
Merkez	Kaptanpaşa Mahallesi		283	21	1	280	Dükkan ve İşyeri	Özel İdare İşhanı 5 Kat Tek Tapu Lokel.
Merkez	Halilefendi Mahallesi		168	15	1	16850	Hizmet Binası	Eski Köy Hizmetleri Hazineden Tahsis.
Merkez	Kaptanpaşa Mahallesi		283	21	1	516	Hizmet Binası	Özel İdare İşhanı 5 Kat 7 Adet Tapu(696/61)
Damal	Konuksever Mahallesi	Konuksever	119	41	1	516	Hizmet Binası	Milli Eğitime Tahsisli.
Damal	Ata Mahallesi	Köy İçi	104	4	1	1955	Okul	Aşağı Gündeş Okulu

Damal	Kalender Mahallesi	Köy İçi	106	5	1	1270	Okul	Okul
Damal	İnönü Mahallesi	Köy İçi	101	27	1	1335	Okul	Üç Dere Köyü Okulu
Damal	Serhat Mahallesi	Düz Mevki	140	20	1	24066	Şantiye Binası	Maliyeden Özel İdareye Tahsisli.
Damal	Serhat Mahallesi	Serhat	127	177	1	3888	Kaymakam Evi	Maliyeden Özel İdareye Tahsisli.
Damal	Mustafa Kemal Mahallesi	Mustafa Kemal	137	100	1	1353	Okul	Okul
Damal	Mustafa Kemal Mahallesi	Mustafa Kemal	151	30	1	3689	Okul	Okul
Posof	Merkez Mahallesi	Dikenlik	104	23	1	2135	İş Hanı ve Hizmet B.	İş Hanı ve Hizmet Binası
Posof	Merkez Mahallesi	Alpaslan Caddesi	116	6	1	2070	Okul	Okul
Posof	Merkez Mahallesi	Nenekaya	119	9	1	5431	Şantiye Binası	Şantiye Binası
Hanak	Atalar Mahallesi	Atalar	150	6	1	2581	Okul	Halk Eğitim Binası ve Okul
Hanak	Selamverdi Mahallesi	Vajay Köyü Başı	182	14	1	5000	Şantiye Binası	Şantiye Binası
Hanak	Dilekdere Mahallesi	Dilekdere	116	35	1	2189	Okul	Okul
Hanak	Ortakent Mahallesi	Ortakent	156	108	1	2269	Okul	Okul
Hanak	Ortakent Mahallesi	Ortakent	135	11	1	2233	Okul	Okul
Hanak	Ortakent Mahallesi	Ortakent	127	2	1	816	Okul	Okul
Hanak	Avcılar Mahallesi	Avcılar	132	21	1	1224	Okul	Okul
Hanak	Alaçam Mahallesi	Alaçam	117	24	1	1040	Okul	Okul
Çıldır	Yeni Mahallesi	Yeni Mahalle	144	33	1	7222	Okul	Okul
Çıldır	Yakınsu Mahallesi	Kabakçayı	104	3	1	701	Okul	Okul
Çıldır	Çay Mahallesi	Çay	105	16	2	1575	Milli Eğitim Binası	Milli Eğitim Binası
Çıldır	Çay Mahallesi	Çay	105	6	1	2681	Okul	Milli Eğitim Hizmet Binası ve Kız yurdu.
Çıldır	Yakınsu Mahallesi	Yakınsu	101	94	1	3722	Okul	Okul ve Lojmanı (Kullanılmıyor)
Çıldır	Çankaya Mahallesi	Güney Mevki	139	9	1	11131	Şantiye Binası	Şantiye Binası
Göle	Salimbey Mahallesi	Cami Arkası	118	6	1	4942	Okul	Okul
Göle	Kubilay Bey Mahallesi	Cami Civarı	168	8	1	615	Bina	Milli Eğitime Tahsisli.
Göle	Kubilay Bey Mahallesi	Kars Caddesi	160	13	1	997	Hizmet Binası	Öğretmen Evine Tahsisli.
Göle	Kazım Karabekir Mahallesi	Ardahan Caddesi	212	26	1	263	Bina	Sağlık Müdürlüğüne Tahsisli.
Göle	Kazım Karabekir Mahallesi	Kars Caddesi	217	2	1	6594	Okul	Okul
Göle	Okçu köyü	Köy Üstü	-	488	1	1500	Bakım Evi	Maliyeden Özel İdareye Tahsisli.

LOJMANLAR VE BULUNDUĞU YERLER					Adedi	Metre Karesi	Açıklama
İlçesi	Köy/Mahalle	Mevkisi	Ada	Parsel			
Merkez	İnönü Mahallesi	Cinderesi	109	40	1	9932	Vali Konağı
Merkez	Karagöl Mahallesi	Oltu Caddesi	306	16	16	1162	İl Genel Meclisi Hizmet Binası ve Memur Lojmanları
Merkez	Kaptanpaşa Mahallesi		319	302	10	1445	10 Daireli Memur Lojmanları
Damal	Konuksever Mahallesi		119	41	4	516	Memur Lojmanları
Posof	Merkez Mahallesi	Dikenlik	104	23	2	200	İş Hamı ve Hizmet Binası Üzerinde Memur Lojmanları
Posof	Merkez Mahallesi	Dikenlik	104	24	2	337	Eski Memur Lojmanları
Posof	Merkez Mahallesi	Dikenlik	104	25	1	261	Kaymakam Evi
Hanak	Atalar Mahallesi		151	12	1	641	Kaymakam Evi
Çıldır	Yakınsu Mahallesi	Kabak Çayı	103	2	4	2898	Okul Lojmanı
Çıldır	Yeni Mahallesi	Köprü Başı	141	3	4	985	Hizmet Binası Üzeri
Çıldır	Çay Mahallesi		105	14	2	521	Tek Katlı Sobalı Memur Lojmanları
Çıldır	Yeni Mahallesi		141	5	1	433	Kaymakam Evi (Maliyeden Özel İdareye Tahsisli)
Göle	Kubilay Bey Mahallesi	Kars Caddesi	160	13	4	997	Öğretmen Evine Tahsisli
TOPLAM					52		

ARSALAR VE BULUNDUĞU YERLER					Adedi	Metre Karesi	Açıklama
İlçesi	Köy/Mahalle	Mevkisi	Ada	Parsel			
Merkez	Karagöl Mahallesi	Oltu Caddesi	307	67	1	1577	Hükümet Konağı Önü
Merkez	Yalnızçam Köyü	Çeşnar	101	164	1	2725	Teknik Alt Yapı Yeri.
Merkez	Yalnızçam Köyü	Çeşnar	101	165	1	1715	Helikopter Pisti
Merkez	Yalnızçam Köyü	Çeşnar	101	166	1	2010	Jandarma Karakoluna ait Yer
Merkez	Yalnızçam Köyü	Çeşnar	101	167	1	5760	Üniversiteye ait Yer
Merkez	Yalnızçam Köyü	Çeşnar	101	168	1	870	Kayak Evi
Merkez	Yalnızçam Köyü	Çeşnar	101	169	1	725	Sağlık Tesis Alanı
Merkez	Yalnızçam Köyü	Çeşnar	101	170	1	84843	Kayak Alanı
Merkez	Yalnızçam Köyü	Çeşnar	101	171	1	7017	Günübirlik Tesis Alanı
Merkez	Yalnızçam Köyü	Çeşnar	101	172	1	11601	Turizm Tesis Alanı
Merkez	Yalnızçam Köyü	Çeşnar	101	173	1	5439	Turizm Tesis Alanı (Otel)
Merkez	Yalnızçam Köyü	Çeşnar	211	1	1	2405	Ticaret Merkezi
Merkez	Yalnızçam Köyü	Çeşnar	212	1	1	5627	Gençlik Spor ait Yer
Merkez	Yalnızçam Köyü	Çeşnar	212	2	1	2137	Yönetim Merkezi
Merkez	Yalnızçam Köyü	Çeşnar	212	3	1	23519	Spor Tesis Alanı
Merkez	Yalnızçam Köyü	Çeşnar	213	1	1	3657	Teknik Alt Yapı Yeri
Merkez	Yalnızçam Köyü	Çeşnar	214	1	1	3817	Teknik Alt Yapı Alanı
Merkez	Halilefendi Mahallesi	Halilefendi	132	127	1	5296	Eski Süt Toplama M. Emniyet Md.Tahsisli
Merkez	Karagöl Mahallesi	Karagöl	311	44	1	927	Halk Eğitim Yanı
Merkez	Çamlıçatak Köyü	Çamlıçatak	121	51	1	865	Cami Bahçesi
Merkez	Halil Efendi Mahallesi	Göller Mevki	131	55	1	5130	Arsa 4/9 Hisseli
Merkez	Halil Efendi Mahallesi	Göller Mevki	131	37	1	20383	Arsa 4/9 Hisseli
Merkez	Yalnızçam Köyü		101	158	1	97592	Arsa
Merkez	Yalnızçam Köyü		101	157	1	90709	Arsa
Merkez	Sulakyurt		123	56	1	49797	Sulakyurt Köyü Muhtarlığından tahsis
Merkez	Sulakyurt		106	60	1	2533	Tarla Plent Tesisinin Artvin yoluna Bağlantı Kurması için
Posof	Merkez Mahallesi	Menekaya	119	33	1	620	Şantiye Binası Arsası.
Posof			119	33	1	620	Posof Şantiye Binasının Bahçesi.
Posof			143	74	1	2810	Posof Belediyesinden Şantiye Yerinin Hastane Yapılması.
Hanak	Atalar Mahallesi	Atalar	135	1	1	2957	Yıkılan Hizmet Binasının Yeri
Hanak	Atalar Mahallesi	Atalar	151	3	1	531	P.T.T. Arkası
Hanak			160	111	1	7081	Tarla (222 Kanun Gereği Tescil)
Hanak	Ortakent		178	24	1	29954	Tarla (222 Kanun Gereği Tescil)
Hanak	Ortakent		186	51	1	16407	Tarla (222 Kanun Gereği Tescil)
Hanak	Ortakent		189	111	1	3999	Tarla (222 Kanun Gereği Tescil)

Hanak			173	133	1	6482	Tarla (222 Kanun Gereği Tescil)
Hanak			233	12	1	3032	Tarla (222 Kanun Gereği Tescil)
Hanak			189	10	1	14191	Tarla (222 Kanun Gereği Tescil)
Hanak			201	80	1	3499	Tarla (222 Kanun Gereği Tescil)
Hanak	Ortakent		189	3	1	6983	Tarla (222 Kanun Gereği Tescil)
Hanak	Ortakent		178	12	1	3894	Tarla (222 Kanun Gereği Tescil)
Hanak	Ortakent		186	54	1	15214	Tarla (222 Kanun Gereği Tescil)
Hanak	Ortakent		173	59	1	3760	Tarla (222 Kanun Gereği Tescil)
Hanak	Ortakent		156	42	1	5000	Tarla (222 Kanun Gereği Tescil)
Hanak			193	3	1	9803	Tarla (222 Kanun Gereği Tescil)
Hanak			156	87	1	9606	Çayır ve Otlaklar (222 Kanun Gereği Tescil)
Hanak			156	66	1	3909	Tarla (222 Kanun Gereği Tescil)
Hanak			156	73	1	4526	Tarla (222 Kanun Gereği Tescil)
Hanak			225	35	1	2016	Tarla (222 Kanun Gereği Tescil)
Hanak	Ortakent		177	8	1	7149	Tarla (222 Kanun Gereği Tescil)
Çıldır	Eşmepınar Köyü	Göl Kenarı Mevki	104	21	1	1505	Arsa
Çıldır	Akçekale Köyü	Ada Mevki	121	29	1	537	Sit Alanı
Çıldır	Eşmepınar Köyü	Eşmepınar	106	65	1	6000	Tarla
Çıldır			157	72	1	39022	Turizm alanı Çıldır Gölü Kenarında 39.022.64M2 alan imara açılarak 8 adet
Göle	Kazım Karabekir Mahallesi	Kars Caddesi Mevki	218	26	1	2220	Hayvan Pazarı
Göle	Kazım Karabekir Mahallesi	Ardahan Şosesi Mevki	200	1	1	610	Arsa
Göle			295	2	1	6149	Göle Belediyesince Şantiye Binası.
Göle			295	1	1	6158	Şantiye Binası ve Müştemilatı yapılmak üzere
Göle			161	3	1	565	Karstan Devir
TOPLAM					59		

b - Taşıt ve İş Makineleri;

SIRA NO:	CİNSİ	PLAKASI	MODELİ	MARKASI
1	Otomobil	75 AV 491	2013	Renault Fluence
2	Otomobil	75 BC 419	2017	Toyota Corolla 1.6
3	4x4 Otomobil	75 AE 969	1999	Nissan Terrano Jeep
4	4x4 Otomobil	75 AY 788	2013	Ford Kuga Selective
5	4x4 Otomobil	75 BD 105	2017	Volkswagen Tiguan
6	4x4 Otomobil	75 BD 106	2017	Volkswagen Tiguan
7	4x4 Çift Kabin Kamyonet	75 BC 420	2017	Volkswagen Amarok
8	4x4 Çift Kabin Kamyonet	75 AP 649	2009	Mitsubishi L 200
9	4x4 Çift Kabin Kamyonet	75 AP 648	2009	Mitsubishi L 200
10	4x4 Çift Kabin Kamyonet	75 AV 135	2012	Mitsubishi L 200
11	4x4 Çift Kabin Kamyonet	75 AV 136	2012	Mitsubishi L 200
12	4x4 Çift Kabin Kamyonet	75 AV 137	2012	Mitsubishi L 200
13	4x4 Çift Kabin Kamyonet	75 AV 138	2012	Mitsubishi L 200
14	4x4 Çift Kabin Kamyonet	75 AJ 437	2015	Mitsubishi L 200
15	4x4 Çift Kabin Kamyonet	75 AJ 438	2015	Mitsubishi L 200
16	4x4 Çift Kabin Kamyonet	75 BC 380	2017	Mitsubishi L 200
17	4x4 Çift Kabin Kamyonet	75 BC 381	2017	Mitsubishi L 200
18	4x4 Çift Kabin Kamyonet	75 AAB 103	2017	Mitsubishi L 200

19	4x4 Çift Kabin Kamyonet	75 AAB 105	2017	Mitsubishi L 200
20	4x4 Çift Kabin Kamyonet	75 AAB 106	2017	Mitsubishi L 200
21	4x4 Çift Kabin Kamyonet	75 AAB 107	2017	Mitsubishi L 200
22	Çift Kabin Kamyonet	75 BC 988	2017	Ford Transit 350 L Kamyonet
23	Çift Kabin Kamyonet	75 AAB 294	2017	Ford Transit 350 L Kamyonet
24	Minibüs(8+1)	75 AU 865	2012	Volkswagen Caravelle
25	Minibüs(16+1)	75 AV 572	2013	Ford Transit 430 ED
26	Küçük Otobüs	75 AAB 101	2017	Volkswagen Crafter 19+1
27	Otobüs	75 AL 354	2006	İveco M23
28	Damperli Kamyon	75 AE 371	1998	Mercedes 2521
29	Damperli Kamyon	75 AE 372	1998	Mercedes 2521
30	Damperli Kamyon	75 AE 373	1998	Mercedes 2521
31	Damperli Kamyon	75 AE 374	1998	Mercedes 2521
32	Damperli Kamyon	75 AE 519	1998	Mercedes 2521
33	Damperli Kamyon	75 AE 518	1998	Mercedes 2521
34	Damperli Kamyon	75 AF 572	2000	Mercedes 3031
35	Sondaj Makinası			
36	Damperli Kamyon	75 AV 932	2013	Mercedes Axor 3340
37	Damperli Kamyon	75 AV 933	2013	Mercedes Axor 3340
38	Damperli Kamyon	75 AZ 707	2014	Mercedes Axor 3340

39	Damperli Kamyon	75 AZ 708	2014	Mercedes Axor 3340
40	Damperli Kamyon	75 AB 328	2014	Mercedes Axor 3340
41	Damperli Kamyon	75 AB 329	2014	Mercedes Axor 3340
42	Damperli Kamyon	75 AB 330	2014	Mercedes Axor 3340
43	Damperli Kamyon	75 BC 601	2017	Mercedes Arocs 3332K 6x4
44	Damperli Kamyon	75 BC 602	2017	Mercedes Arocs 3332K 6x4
45	Damperli Kamyon	75 BC 603	2017	Mercedes Arocs 3332K 6x4
46	Damperli Kamyon	75 BC 604	2017	Mercedes Arocs 3332K 6x4
47	Damperli Kamyon	75 BC 605	2017	Mercedes Arocs 3332K 6x4
48	Damperli Kamyon	75 BC 606	2017	Mercedes Arocs 3332K 6x4
49	Damperli Kamyon	75 BC 607	2017	Mercedes Arocs 3332K 6x4
50	Damperli Kamyon	75 BC 608	2017	Mercedes Arocs 3332K 6x4
51	Damperli Kamyon	75 BC 609	2017	Mercedes Arocs 3332K 6x4
52	Damperli Kamyon	75 BC 610	2017	Mercedes Arocs 3332K 6x4
53	Damperli Kamyon	75 BD 093	2017	Mercedes Arocs 3342K 6x4
54	Damperli Kamyon	75 BD 094	2017	Mercedes Arocs 3342K 6x4
55	Damperli Kamyon	75 AH 027	2002	MAN 19.270
56	Kar Bıçaklı Damperli Kamyon	75 AF 569	2000	MAN 18-220 FAX
57	Kar Bıçaklı Damperli Kamyon	75 AH 003	2000	MAN 18-220 FAX
58	Kar Bıçaklı Damperli Kamyon	75 AF 571	2000	MAN 18-220 FAX

59	Kar Bıçaklı Damperli Kamyon	75 AF 445	2000	MAN 18-220 FAX
60	Kar Bıçaklı Damperli Kamyon	75 AF 446	2000	Seyyar Kaynak Aracı
61	Seyyar Tamir Aracı	75 AE 707	2000	Mercedes Ünimog
62	Çöp Toplama Kamyonu	75 AG 225	2015	Ford Cargo 1826D 4x2
63	Çöp Toplama Kamyonu	75 AG 226	2015	Ford Cargo 1826D 4x2
64	Çöp Toplama Kamyonu	75 AG 227	2015	Ford Cargo 1826D 4x2
65	Vinç Monteli Kamyon (10 ton)	75 AC 970	1993	BMC Dev Fatih
66	Vinç Monteli Kamyon (50 ton)		2018	Mercedes Arocs 3342K 6x4
67	Su Tankeri (13 ton)	75 AE 375	1998	Mercedes 2521
68	Su Tankeri (13 ton)	75 AE 376	1998	Mercedes 2521
69	Akaryakıt Tankeri (6250 Litre)		2018	Ulsuzu NPR 10 Long
70	Asfalt Distribütör Tanker	75 AE 265	2001	BMC Dev Fatih
71	Asfalt Distribütör Tanker	75 AG 135	2017	Mercedes Arocs 3332K 6x4
72	Asfalt Relay Tankı	75 AE 757	2000	BMC Dev Fatih
73	Çekici	75 BD 020	2017	Mercedes Arocs 3342 S
74	Çekici	75 AS 915	2011	MAN 33.480 BBS
75	Çekici	75 AC 067	1992	Man Treyler
76	Kazıcı Yükleyici	2000	Mastaş
77	Kazıcı Yükleyici	11-42001	2011	Hidromek HMK 102 S
78	Kazıcı Yükleyici	11-42002	2011	Hidromek HMK 102 S

79	Kazıcı Yükleyici	13-42001	2013	Hidromek HMK 102 S
80	Kazıcı Yükleyici	15-42001	2015	Hidromek HMK 102 S
81	Kazıcı Yükleyici	17-42001	2017	MST M644
82	Kazıcı Yükleyici	17-42002	2017	Hidromek HMK 102 S
83	Kazıcı Yükleyici	17-42003	2017	Hidromek HMK 102 S
84	Greyder	98-21008	1998	Champion 740 A
85	Greyder	98-21007	1998	Champion 740 A
86	Greyder	00-21050	2000	Mitsubishi MG 530
87	Greyder	00-21051	2000	Mitsubishi MG 530
88	Greyder	00-21167	2000	Mitsubishi MG 530
89	Greyder	00-21253	2000	Mitsubishi MG 530
90	Greyder	07-21001	2007	Volvo 940 G
91	Greyder	12-21001	2012	Volvo 940 G
92	Greyder	12-21002	2012	Volvo 940 G
93	Greyder	15-21001	2015	Komatsu GD675-5
94	Greyder	16-21001	2016	Komatsu GD555-5
95	Greyder	17-21001	2017	Hidromek HMK 600MG
96	Greyder	17-21003	2017	Hidromek HMK 600MG
97	Greyder	17-21002	2017	Komatsu GD675-5
98	Lastik Tekerlekli Yükleyici	92-31019	1992	Komatsu WA 320

99	Lastik Tekerlekli Yükleyci	00-31028	2000	Komatsu WA 320-3
100	Lastik Tekerlekli Yükleyci	00-31065	2000	Komatsu WA 320-3
101	Lastik Tekerlekli Yükleyci	00-31251	2000	Komatsu WA 320-3
102	Lastik Tekerlekli Yükleyci	11-31001	2011	Hitachi ZW220
103	Lastik Tekerlekli Yükleyci	17-31001	2017	Komatsu WA 430-6
104	Lastik Tekerlekli Yükleyci	17-31002	2017	Komatsu WA 430-6
105	Yama Silindiri	11-88001	2011	AMMANN AV26-2
106	Yama Silindiri	15-88001	2015	AMMANN ARX40
107	Asfalt Silindiri	17-88001	2017	AMMANN ARX110
108	Asfalt Silindiri	17-88002	2017	AMMANN AP 240
109	Toprak Silindiri	98-88002	1998	Dynapac CA 301 D
110	Toprak Silindiri	00-88061	2000	Hamm 2420 D
111	Forklift		2017	Cey Lift CYD25D
112	Forklift		2017	Doosan D50SC-5
113	Kar Savurma Aracı	00-81005	2000	Schmidt Supra 2000
114	Kar Savurma Aracı	00-81020	2000	Schmidt Supra 2000
115	Paletli Ekskavatör	06-40001	2006	CAT 318 CL
116	Paletli Ekskavatör	10-40001	2010	HITACHI ZX 250 LCH
117	Paletli Ekskavatör	11-40001	2011	HITACHI ZX 280 LCH
118	Paletli Ekskavatör	17-40001	2017	Hidromek HMK 300 LC-3

119	Paletli Ekskavatör	17-40002	2017	Hidromek HMK 370 LC HD
120	Dozer	00-25018	2000	Caterpillar D7G
121	Dozer	00-25081	2000	Caterpillar D7G
122	Dozer	17-25001	2017	Komatsu D851EX-15E0
123	Dozer	17-25002	2017	Komatsu D851EX-15E0
124	Asfalt Finiřeri	17-90001	2017	Vögele Super 1900-3
125	Kar Ezme Makinası		2018	PisenBully 400 4F
126	12 Kiřilik Servis Motoru (Tekne)		2017	
127	Kilit Parke Üretim Tesisi Sabit İř Makinesi		2016	Özentař Makina
128	ASFALT PLENTİ SABİT İř MAKİNESİ.		2011	řensarı (120 ton/saat)
129	ASFALT PLENTİ SABİT İř MAKİNESİ		2017	Emak (240 ton/saat)

Taşıt ve İş Makineleri İcmal Tablosu:

SIRA NO:	TAŞIT VE MAKİNENİN CİNSİ	ADET
1	Damperli Kamyon	27
2	Kar Bıçaklı 4x4 Damperli Kamyon	5
3	Greyder	14
4	Dozer	4
5	Lastik Tekerlekli Yükleyici	7
6	Kanal Kazıcı	8
7	Ekskavatör	5
8	Kar Makinesi	2
9	Çekici	3
10	Toprak Silindiri	2
11	Yama Silindiri	2
12	Asfalt Silindiri	2
13	Forklift	2
14	Vinç	2
15	Su Tankeri Kamyon (10 Ton)	2
16	Akaryakıt Tankeri (5 Ton)	1
17	Çöp Toplama Aracı	3
18	Asfalt Roley Tank	1
19	Asfalt Distribütör	2
20	Seyyar Tamir	1
21	Binek Aracı	2
22	4x4 Binek Aracı	4
23	4 x 4 Pick - Up	15
24	Çift Kabinli Kamyonet	2
25	Minibüs	2
26	Midibüs	2
27	Asfalt Finişeri	1
28	Kar Ezme Makinesi	1
29	12 Kişilik Servis Motoru (tekne)	1
30	Kilit Parke Üretim Tesisi	1
31	Asfalt Plenti Sabit İş Makinesi.	2
32	Sondaj Makinası	1
	TOPLAM	129

Örgüt Yapısı:

İl Özel İdare Teşkilatı; Genel Sekreterlik, Malî İşler, Sağlık, Tarım, İmar, İnsan

Kaynakları, Hukuk İşleri Birimlerinden oluşur. İlin nüfusu, fiziki ve coğrafi yapısı, ekonomik, sosyal, kültürel özellikleri ile gelişme potansiyeli dikkate alınarak norm kadro sistemine ve ihtiyaca göre oluşturulacak diğer birimlerin kurulması, kaldırılması veya birleştirilmesi il genel meclisinin kararıyla olur. Bu birimler büyükşehir belediyesi olan illerde daire başkanlığı ve müdürlük, diğer illerde **müdürlük** şeklinde kurulur.

İl Özel İdareleri Normu Kadro İlke ve standartlarına ilişkin esaslar dâhilinde, İlimiz Özel İdaresinin Norm kadrosu, İl Genel Meclisimizce ihdas edilmiş ve teşkilat yapısı aşağıda belirtildiği gibi oluşturulmuştur.

İl Özel İdaresinin Organizasyon Yapısı:

Genel Sekreterlik	<p style="text-align: center;"><u>Bağlı Taşra Birimleri;</u></p> <p>Çıldır İlçe Özel İdare Müdürlüğü Damal İlçe Özel İdare Müdürlüğü Göle İlçe Özel İdare Müdürlüğü Hanak İlçe Özel İdare Müdürlüğü Posof İlçe Özel İdare Müdürlüğü</p> <p style="text-align: center;"><u>Bağlı Birimler</u></p> <p>AB Proje Birimi İl Özel İdaresi Personel A.Ş.</p>
Genel Sekreter Yardımcıları	
Mali Hizmetler Müdürlüğü	
<i>Destek Hizmetleri Müdürlüğü</i>	
<i>İmar ve Kentsel İyileştirme Müdürlüğü</i>	
<i>İnsan Kaynakları ve Eğitim Müdürlüğü</i>	
<i>Encümen (Özel Kalem) Müdürlüğü</i>	
<i>Yol ve Ulaşım Hizmetleri Müdürlüğü</i>	
<i>Su ve Kanal Hizmetleri Müdürlüğü</i>	
<i>Plan Proje Yatırıma ve İnşaat Müdürlüğü</i>	
<i>Yazı İşleri Müdürlüğü</i>	
<i>Satın Alma Müdürlüğü</i>	
<i>İşletme ve İştirakler Müdürlüğü</i>	

3- Bilgi ve Teknolojik kaynaklar:

Teknolojik Araç ve Gereçler:

BİRİMİ	BİLGİSAYAR	YAZICI	TARAYICI	FOTOKOPI MAKİNESİ	FAKS	TELEFON	TELSİZ
Genel Sekreterlik	3	2			1	3	
Mali Hizmetler Müdürlüğü	8	1		3		4	
İnsan Kaynakları ve Eğitim Müdürlüğü	13	9	3	2		7	
Encümen Müdürlüğü	10	8		1	1	4	
Destek Hizmetleri Müdürlüğü	10	11		2	1	6	44
İmar ve Kentsel İyileştirme Müdürlüğü	9	7		1		4	
Plan Proje Yatırım ve İnşaat Müdürlüğü	10	6		1		4	
Su ve Kanal Hizmetleri Müdürlüğü	4	4				2	
Yol ve Ulaşım Hizmetleri Müdürlüğü	4	4				2	
Yazı İşleri Müdürlüğü	1	1				1	
SODES - AB Projesi	5	3				2	
Çıldır İlçe Özel İdare Müdürlüğü	1	1				1	
Damal İlçe Özel İdare Müdürlüğü	1	1				1	
Göle İlçe Özel İdare Müdürlüğü	1	1				1	
Hanak İlçe Özel İdare Müdürlüğü	2	1		1		1	
Posof İlçe Özel İdare Müdürlüğü	2	1		1	1	1	
TOPLAM	84	61	3	12	4	44	44

Bilişim Sistemi İl Özel İdaresi bünyesinde bir iç ağ oluşturulmuş olup, Türk Telekom'un Fiber (Metro Ethernet – İnternet) 30 Mbps hızında İnternet bütün bilgisayarlara bağlanmış, bütçe, muhasebe ve tüm iş ve işlemler, e - işleri projesi kapsamında internet ortamında yürütülmektedir.

4 – İnsan Kaynakları: İl Özel İdareleri Norm Kadro İlke ve Standartlarına dair Yönetmelikle, İl Özel İdarelerinin Norm Kadroları yeniden belirlenmiş ve Yönetmeliğe ekli A gurubu tasnif cetvelinin A/1 sırasında Ardahan İl Özel İdaresi için **171** adet memur ve **84** adet sürekli işçi olmak üzere, 255 adet personel istihdam edilebileceği belirtilmiştir.

A –1 (0-99.999) GRUBUNDA YER ALAN İL ÖZEL İDARELERİ			
	İL	KURUMU	NÜFUSU
1	Ardahan	Ardahan İl Özel İdaresi	99265
2	Bayburt	Bayburt İl Özel İdaresi	78550
3	Tunceli	Tunceli İl Özel İdaresi	86076

A - 1	
0-99.999	ADET
GENEL SEKRETER	1
GENEL SEKRETER YARDIMCISI	2
HUKUK MÜŞAVİRİ	1
AVUKAT	2
İÇ DENETÇİ	3
MÜDÜR	12
UZMAN	6
ŞEF	24
MALİ HİZMETLER UZMANI	2
MALİ HİZMETLER UZMAN YARDIMCISI	1
İDARİ PERSONEL	47
TEKNİK PERSONEL	40
SAĞLIK PERSONELİ	12
YARDIMCI HİZMET PERSONELİ	18
MEMUR KADROLARI TOPLAMI	171
SÜREKLİ İŞÇİ KADROLARI TOPLAMI	84
TOPLAM PERSONEL	255

İl Genel Meclisince İhdas Edilmiş Kadrolar.

KADRO VE UNVANI	SINIFI	İL GENEL MECLİSİNCE İHDAS EDİLEN
GENEL SEKRETER	G.İ.H.	1
GENEL SEKRETER YARDIMCISI	G.İ.H.	2
AVUKAT	A.H.S.	1
İÇ DENETÇİ	G.İ.H.	1
BİRİM MÜDÜRÜ	G.İ.H.	12
ŞEF	G.İ.H.	8
UZMAN	G.İ.H.	2
MALİ HİZMETLER UZMANI	G.İ.H.	1
MALİ HİZMETLER UZMAN YARDIMCISI	G.İ.H.	1
İDARİ PERSONEL	G.İ.H.	31
TEKNİK PERSONEL	T.H.S.	34
SAĞLIK PERSONELİ	S.H.S.	2
YARDIMCI HİZMET PERSONELİ	Y.H.S.	15
İLÇE MÜDÜRÜ	G.İ.H.	5
TOPLAM MEMUR KADROSU		116
SÜREKLİ İŞÇİ KADROLARI TOPLAMI		69
TOPLAM KADRO (Memur + İşçi)		185

İl Özel İdareleri Norm Kadro İlke ve Standartlarına dair Yönetmelik Hükümleri uyarınca; Ardahan İl Genel Meclisi İl Özel İdaresinin Norm Kadrosunu aşağıda görüldüğü şekilde belirleyerek ihdas etmiştir.

İL ÖZEL İDARESİNİN NORM KADRO DURUMU	YÖNETMELİKLE BELİRLENEN	İL GENEL MECLİSİNCE İHDAS EDİLEN	DOLU KADRO	BOŞ KADRO
	ADET	ADET	ADET	ADET
GENEL SEKRETER	1	1	1	
GENEL SEKRETER YARDIMCISI	2	2	1	1
HUKUK MÜŞAVİRİ	1			
AVUKAT	2	1		1
İÇ DENETÇİ	3	1		1
MÜDÜR	12	12	2	10
UZMAN	6	2		2
ŞEF	24	8	6	2
MALİ HİZMETLER UZMANI	2	1		1
MALİ HİZMETLER UZMAN YARDIMCISI	1	1		1
İDARİ PERSONEL	47	31	18	13
TEKNİK PERSONEL	40	39	17	22
SAĞLIK PERSONELİ	12	2		2
YARDIMCI HİZMET PERSONELİ	18	15	2	13
MEMUR KADROLARI TOPLAMI	171	116	47	69
SÜREKLİ İŞÇİ KADROLARI TOPLAMI	84	69	44	25
TOPLAM PERSONEL	255	185	91	94

Dolu Kadro ve Mevcut çalışan sayısı aşağıda belirtildiği üzere, 274 adettir.

ÇALIŞAN	ERKEK	KADIN	TOPLAM
Genel Sekreter		1	1
Genel Sekreter Yardımcısı	1		1
Birim Müdürü	2		2
Şef	5	1	6
Mühendis	8		8
Teknisyen	4		4
Tekniker	5		5
Memur	12	4	16
İlçe Özel İdare Müdürü	1	1	2
Hizmetli	2		2
Aşçı			
Toplam Memur Sayısı	40	7	47
İşçi	41	3	44
			(5286 S.K.14+i.Ö.i.30=44)
Kadro Karşılığı Çalıştırılmakta Olan Sözleşmeli Personel	6	1	7
Hizmete Dayalı Ardahan İl Özel İdaresi Personel A.Ş. Eliyle İstihdam Edilen İşçiler	156	20	176
Genel Toplam	243	31	274

5 – Sunulan Hizmetler ve Birimlerin Görevleri:

İL ÖZEL İDARESİ GENEL SEKRETERİ VE SUNULAN HİZMETLER

GENEL SEKRETER: İl özel idaresi hizmetlerini vali adına ve onun emirleri yönünde, mevzuat hükümlerine, il genel meclisi ve il encümeni kararlarına, il özel idaresinin amaç ve politikalarına, stratejik plan ve yıllık çalışma programına göre düzenler ve yürütür. Bu amaçla il özel idaresi kuruluşlarına gereken emirleri verir ve bunların uygulanmasını gözetir ve sağlar.

GENEL SEKRETER YARDIMCILARI: Genel Sekreter tarafından verilen İl özel idaresi görev ve hizmetlerini; Genel Sekreter adına ve onun emirleri yönünde, mevzuat hükümlerine ve il özel idaresinin amaç ve politikalarına, stratejik plan ve yıllık çalışma programına göre, birimler arasında koordinasyonu sağlayarak düzenler ve yürütür.

İ.Ö.İ. MALİ HİZMETLER BİRİMİ VE SUNULAN HİZMETLER

İl Özel İdaresinde; Mali Hizmetler Birimi, 5018 sayılı Kanununun 60. maddesi gereğince aşağıda belirtilen görevleri yapmakla yükümlüdür.

İdarenin stratejik plan ve performans programının hazırlanmasını koordine etmek ve sonuçlarının konsolide edilmesi çalışmalarını yürütmek.

İzleyen iki yılın bütçe tahminlerini de içeren idare bütçesini, stratejik plan ve yıllık performans programına uygun olarak hazırlamak ve idare faaliyetlerinin bunlara uygunluğunu izlemek ve değerlendirmek.

Mevzuatı uyarınca belirlenecek bütçe ilke ve esasları çerçevesinde, ayrıntılı harcama programı hazırlamak ve hizmet gereksinimleri dikkate alınarak ödeneğin ilgili birimlere gönderilmesini sağlamak.

Bütçe kayıtlarını tutmak, bütçe uygulama sonuçlarına ilişkin verileri toplamak, değerlendirmek ve bütçe kesin hesabı ile malî istatistikleri hazırlamak.

İlgili mevzuatı çerçevesinde idare gelirlerini tahakkuk ettirmek, gelir ve alacaklarının takip ve tahsil işlemlerini yürütmek.

Muhasebe hizmetlerini yürütmek.

Harcama birimleri tarafından hazırlanan birim faaliyet raporlarını da esas alarak idarenin faaliyet raporunu hazırlamak.

İdarenin mülkiyetinde veya kullanımında bulunan taşınır ve taşınmazlara ilişkin icmal cetvellerini düzenlemek.

İdarenin yatırım programının hazırlanmasını koordine etmek, uygulama sonuçlarını izlemek ve yıllık yatırım değerlendirme raporunu hazırlamak.

İdarenin, diğer idareler nezdinde takibi gereken malî iş ve işlemlerini yürütmek ve sonuçlandırmak.

Malî kanunlarla ilgili diğer mevzuatın uygulanması konusunda üst yöneticiye ve harcama yetkililerine gerekli bilgileri sağlamak ve danışmanlık yapmak.

Ön malî kontrol faaliyetini yürütmek.

İç kontrol sisteminin kurulması, standartlarının uygulanması ve geliştirilmesi konularında çalışmalar yapmak.

Malî konularda üst yönetici tarafından verilen diğer görevleri yapmak.

Strateji Geliştirme Birimlerinin Çalışma Usul ve Esasları Hakkındaki Yönetmeliğin İkinci Bölümünde Strateji Geliştirme Birimlerinin Fonksiyonları, Görevleri ve yapılanması tanımlamakta yani Mali Hizmetler Biriminin Yapılanması düzenlenmektedir.

Buna göre Mali Hizmetler Birimi:

Stratejik Planlama Alt Birimi

Bütçe ve Performans Alt Birimi

Muhasebe ve Kesin Hesap ve Raporlama Alt Birimi

İç Kontrol Alt Birimi Şeklinde örgütleneceği tanımlanmıştır.

Stratejik Planlama Alt Birimi:

İl Özel İdaresinin stratejik plan ve yıllık performans planlarının (Yıllık çalışma ve yatırım programı) hazırlanması, ilgili yasal mevzuat ve planlar çerçevesinde; Özel İdare Hizmet politikasının belirlenmesi ve hizmetlerinin geliştirilmesi, etkinlik ve verimliliğin artırılması için çalışma ve araştırma yapmak.

Ulusal kalkınma strateji ve politikaları, yıllık program ve hükümet programı çerçevesinde idarenin orta ve uzun vadeli strateji ve politikalarını belirlemek, amaçlarını oluşturmak üzere gerekli çalışmaları yapmak,

İdarenin görev alanına giren konularda performans ve kalite ölçütleri geliştirmek ve bu kapsamda verilecek diğer görevleri yerine getirmek,

İdarenin yöntemi ile hizmetlerin geliştirilmesi ve performansla ilgili bilgi ve verileri toplamak, analiz etmek ve yorumlamak,

İdarenin görev alanına giren konularda, hizmetleri etkileyecek dış faktörleri incelemek, kurum içi kapasite araştırması yapmak, hizmetlerin etkinliğini ve tatmin düzeyini analiz etmek ve genel araştırmalar yapmak,

İdarenin stratejik plan ve performans programının hazırlanmasını koordine etmek ve sonuçlarının konsolide edilmesi çalışmalarını yürütmek,

İdarenin stratejik planlama çalışmalarına yönelik bir hazırlık programı oluşturmak, idarenin stratejik planlama sürecinde ihtiyaç duyulacak eğitim ve danışmanlık hizmetlerini vermek veya verilmesini sağlamak ve stratejik planlama çalışmalarını koordine etmek.

Stratejik planlamaya ilişkin diğer destek hizmetlerini yürütmek.

Harcama birimleri tarafından hazırlanan birim faaliyet raporlarını da esas alarak idarenin faaliyet raporunu hazırlamak,

İdarenin misyonunun belirlenmesi çalışmalarını yürütmek.

İdarenin görev alanına giren konularda, hizmetleri etkileyecek dış faktörleri incelemek.
Yeni hizmet fırsatlarını belirlemek, etkililik ve verimliliği önleyen tehditlere tedbirler almak.
Kurum içi kapasite araştırması yapmak, hizmetlerin etkililiğini ve yararlanıcı memnuniyetini analiz etmek ve genel araştırmalar yapmak.
İdarenin üstünlük ve zayıflıklarını tespit etmek.
İdarenin görev alanıyla ilgili araştırma-geliştirme faaliyetlerini yürütmek.
Yönetim bilgi sistemlerine ilişkin hizmetleri yerine getirmek,
İdare faaliyetleri ile ilgili bilgi ve verileri toplamak, tasnif etmek, analiz etmek.
Yapılan iş ve işlemlere ilişkin defter kayıt ve belgeleri hazırlamak, muhafaza etmek ve denetime hazır bulundurmak.
Gelen evrakları amirin bilgisine sunmak, amirin havale etmiş olduğu evrakın mevzuatına uygun gereğini yapmak.
Mali Hizmetler Müdürü ve mevzuatın verdiği benzer nitelikteki diğer iş ve işlemleri yapmak.
Bütçe ve Performans Alt Birimi:
İl Özel İdaresinin mali yıl bütçesinin hazırlamak.
İzleyen 2 yılın bütçe tahminlerini hazırlamak.
Mevzuatı uyarınca belirlenecek bütçe ilke ve esasları çerçevesinde, ayrıntılı harcama programı hazırlamak ve hizmet gereksinimleri dikkate alınarak ödeneğin ilgili birimlere gönderilmesini sağlamak,
Kanunlar gereği bütçeden ayrılan Kanuni payların ilgili kurumlara ödenmesi.
Mevzuatı uyarınca katılım paylarının ödenmesi.
Bütçe Kararnamesinde belirtilen hükümler dahilinde. İl Encümenince alınan kararlar doğrultusunda Yardım ödeneklerinin ödenmesi.
Harcama yetkililerine bütçeye ilişkin gerekli bilgilerin verilmesi.
Tahsisi mahiyetteki paraların gelir ve ödenek kaydının yapılması.
Mevzuatın öngördüğü ölçüde bütçe tertipleri arasında aktarma yapmak.
Gerektiğinde Ek Bütçe hazırlamak.

Yıl sonu bakiye ödeneklerin iptal ve devir işlemlerinin yapılması.
İl Özel İdaresinin; İl İcmal Yönetim dönemi hesabı ve Bütçe Kesin hesabını hazırlamak.
Muhtar maaşlarına ait ödeneklerin takip ve kontrolü yapılarak birimlere aktarılmasını sağlamak.
Yapılan iş ve işlemlere ilişkin Defter kayıt ve belgeleri hazırlamak, muhafaza etmek ve denetime hazır bulundurmak.
Bütçe kayıtlarını tutmak, bütçe uygulama sonuçlarına ilişkin verileri toplamak, değerlendirmek
Gelen evrakları amirin bilgisine sunmak, amirin havale etmiş olduğu evrakın mevzuatına uygun gereğini yapmak.
Mali Hizmetler Müdürü ve mevzuatın verdiği benzer nitelikteki diğer iş ve işlemleri yapmak.
Muhasebe ve Kesin Hesap ve Raporlama Alt Birimi:
İl Özel İdaresi gelirlerini mevzuatına uygun tahsil etmek.
Yasal dayanağına uygun giderleri hak sahiplerine ödemek.
Para ve parayla ifade edilebilen değerler ile emanetlerin alınması, saklanması, ilgililere verilmesi, gönderilmesi ve diğer tüm malî işlemlerin kayıtlarını tutmak ve raporlamak.
Banka iş ve işlemleri ile takip ve kontrolünü Yürütmek.
Ödemelerle ilgili ödenek kontrolünün yapılması ve takibi.
Ödemeye ilişkin mevzuatında öngörülen belgelerin tamam olup olmadığı ile maddi hata bulunup bulunmadığı kontrol edilerek hak sahiplerine ödemelerinin yapılması.
Ödemelerde yetkililerin imzasının aranması.
Hak sahiplerinin kimliklerine ilişkin bilgilerin kontrolü.
Muhasebe kayıtlarının bilgisayar ortamında tutulması.
Muhasebe raporlarının alınması.
Muhasebe iş ve işlemlerine ilişkin defter kayıt ve belgeleri hazırlamak, muhafaza etmek ve denetime hazır bulundurmak.
Vergi Daireleri, Sigorta ve Emekli Sandığına kesintileri ödemek.
Emanet, Bütçe Emaneti ve Teminat Mektupları ile ilgili iş ve işlemleri yapmak,
Bütçe kesin hesabını, Yönetim dönemi hesabını ve malî istatistikleri Bütçe birimi ile birlikte hazırlamak.

İcra, Temlik, İlam ve Layihaların takibi.

Harcama birimlerince hazırlanan Harcama Birimi Taşınır Yönetim Hesabı Cetvelinde gösterilen tutarların muhasebe kayıtlarıyla uygunluğunu kontrol ederek, onayladıktan (Muhasebe yetkilisi) sonra, harcama yetkilisine göndermek.

Gelen evrakları amirin bilgisine sunmak, amirin havale etmiş olduğu evrakın mevzuatına uygun gereğini yapmak.

Mali Hizmetler Müdürü ve mevzuatın verdiği benzer nitelikteki diğer iş ve işlemleri yapmak.

İç Kontrol Alt Birimi:

Kontrol sisteminin kurulması, standartlarının uygulanması ve geliştirilmesi konularında çalışmalar yapmak,

İdarenin görev alanına ilişkin konularda standartlar hazırlamak,

Ön malî kontrol görevini yürütmek,

Gelir, gider, varlık ve yükümlülüklerle ilişkin malî karar ve işlemleri;

İdare bütçesine uygunluğu yönünden kontrol etmek.

Bütçe tertibine uygunluğu yönünden kontrol etmek.

Kullanılabilir ödenek tutarına uygunluğu yönünden kontrol etmek.

Ayrıntılı harcama veya finansman programlarına uygunluğu yönünden kontrol etmek.

Merkezi yönetim bütçe kanunu ve diğer malî mevzuat hükümlerine uygunluğu yönünden kontrol etmek.

Amaçlar ile sonuçlar arasındaki farklılığı giderici ve etkililiği artırıcı tedbirler önermek.

Gelen evrakları amirin bilgisine sunmak, amirin havale etmiş olduğu evrakın mevzuatına uygun gereğini yapmak.

Mali Hizmetler Müdürü ve mevzuatın verdiği benzer nitelikteki diğer iş ve işlemleri yapmak.

İ.Ö.İ. DESTEK HİZMETLERİ BİRİMİ VE SUNULAN HİZMETLER

Stratejik plana uygun birim performans programını hazırlamak.

Stratejik plan, Performans programı ve yatırım programlarındaki hedef ve ilkeler göz önünde bulundurmak suretiyle bütçe tekliflerini hazırlamak.

Birim faaliyet raporunu hazırlamak.

Ayrıntılı harcama programı hazırlamak.

Ayrıntılı harcama programına uygun ödenek talep etmek ve ödenek gönderme emirlerine riayet etmek suretiyle harcamaları gerçekleştirmek ödenek üstü harcama yapmamak.

Ödenek kullanımına ilişkin üst yöneticinin (Vali) iç genelgeyle belirlemiş olduğu ilkelere riayet etmek hizmetleri gerçekleştirmek.

Birimin Harcama ve gerçekleştirme görevini Yürürlükte bulunan Mevzuata uygun yürütmek. Harcama Evraklarını 3 (üç) suret düzenlemek suretiyle, biri asıl, iki suretini (ikinci suret tasdikli ve Mühürlü) Mali Hizmetler Müdürlüğüne göndermek, üçüncü suretini Birimde hazır bulundurmak.

Merkezi İdarenin; İl Teşkilatı kuruluşlarına aktarmış olduğu ödenekleri amacına uygun kullanarak, iş yada hizmetleri maksadına uygun gerçekleştirmek.

Yürürlükte bulunan mevzuatın öngördüğü şekilde aşağıda belirtilen hizmetleri ve ayrıca Amirlerin vereceği görevleri yapmak.

Satın alma hizmetleri:

İl Özel İdaresi hizmetlerinin daha etkin ve verimli yürütülebilmesi için Destek Hizmetlerinin kısa ve uzun vadeli olarak planlanması gerekli çalışmalarını yapmak .

İl Özel İdaresince (Özel kalem hariç) İhtiyaç duyulan mal ve hizmet alımlarını gerçekleştirmek, Matbu evrak basım işlerini yaptırmak ve Taşınır malların bakım, onarım ve tamirini sağlamak. Kendi teknik kadrosu ile yapılabilecek Büro bakım onarım (Küçük Onarım) işlerini yapmak.

Taşınır Mal Yönetmeliği esaslarına uygun Taşınır kayıt ve kontrol yetkililerini ve İl Konsolide Görevlisini belirlemek, Taşınır malların kaydını, Taşınır Mal Yönetmeliğine uygun olarak tutmak. Taşınır Yönetim Hesabı Cetvellerini Muhasebe yetkilisine, Taşınır Kesin Hesap Cetvelleri ile Taşınır Kesin Hesap İcmal Cetvellerinin bir nüshasını, Bütçelerinin uygulama sonuçlarını kesin hesaba bağlayacak mercilere (İl Genel Meclisi) gönderirler.

Araçların muayene, trafik sigortaları işlemlerini ve vize işlemlerini takip etmek.

Makine İkmal, Bakım ve Onarım Hizmetleri:

Araç ve makinelerin, ekipman ve yedek parçalarını, teknik özelliklerini ve miktarlarını tespit etmek, gerekli olan yedek parça, akaryakıt madeni yağ gibi malzemelerin teminini sağlamak. (Plan Proje Yatırım ve İnşaat Müdürlüğüne satın alınacak akaryakıt madeni yağları teslim almak ve ambarlama, stoklama, giriş çıkış işlemlerini gerçekleştirmek.)

Tasarruf tedbirleri çerçevesinde, makine, ekipman ve yedek parçaların ikmal ve stoklama sisteminin ihtiyacını karşılayacak şekilde geliştirmek, ambarlama, stoklama, giriş çıkış işlemlerini (ayniyat işlemlerini) gerçekleştirmek.

Makine Parkında bulunan, makine ekipmanlarının arıza tespit raporlarını hazırlamak ve arızalarının İdaremiz atölyelerince giderilmesini, bakım, onarım işlemlerinin

gerçekleştirilmesini sağlamak, İdare atölyelerinde yapılamayan arıza ve bakımların ise dışarıda yaptırılmasını sağlamak.
Yıllık yatırım programlarının gerçekleştirilmesinde kullanılan makine ve ekipmanların periyodik bakımlarının yapılması.
Atölyelerde, malzeme, yedek parça ve teçhizat üretimini planlamak ve gerçekleştirilmesini sağlamak.
Teşkilatımız makine parkına, satın alma ve hibe olarak eklenen makine ve ekipmanların sicil kartlarını düzenlenmek ve Yeni teknolojilerle araç ve iş makinelerinin takibini yapmak.
Yatırım ve iş programlarına bağlı olmak üzere, birimlerden talep edilen makine ve ekipmanlarının sevk ve idaresini sağlamak.
Yıllık iş programlarının uygulamalarından arta kalan zamanlarda, çiftçiler, özel ve tüzel kişiler tarafından talep edilmeleri halinde, enerji ve taşıma gibi her türlü masrafları, talep eden tarafından karşılanmak ve Meclisin belirlediği kira karşılığı makine ekipmanların protokolle çalıştırılması işlemlerini yürütmek.
Yıllık yatırım programlarında kullanılmak üzere, gerektiğinde Araç ve makine ekipman kiralanmasını yapmak.
Makine kontrol kartı ile makinelerin nerede çalıştığı, kaç km - kaç saat çalıştığını, ne kadar akaryakıt ve madeni yağ sarf ettiğini, lastik tekerlekli araçlarda, lastiklerin ne zaman verildiğini takip etmek.
Tüketim malzemelerinin yıllık sayım, devir ve terkin işlemlerini yapmak, terkin edilen makine ve ekipmanların satış ve değerlendirilmesini sağlamak.
Araç ve makine alımına ilişkin iş ve işlemleri yapmak.
Hurda satışı ile ilgili iş ve işlemleri yapmak.
Uygulanan Faaliyetlerin kesin hesaplarını hazırlamak.
Şoför ve Operatörlerin günlük mesailerinin takibi ve resmi kurallara uygun olarak çalışmalarını sağlamak.
Günlük göreve çıkacak olan araçların sevk ve idaresini sağlamak.
Hizmet araçlarının tasarruf tedbirlerine ve mevzuatına uygun verimli kullanılmalarını sağlamak.
İş ve iş güvenliği konusunda tespit edilen kurallara uyulmasını, bunlarla ilgili kontrol edilecek cihaz ve makinelerin kontrollerinin zamanında yapılmasını ve belgelerinin düzenlenmesini sağlamak, konuyla ilgili tedbirleri almak.
Konuları ile ilgili hizmet içi eğitimleri yapmak ve yaptırmak.

İ.Ö.İ. İMAR VE KENTSEL İYİLEŞTİRME BİRİMİ VE SUNULAN HİZMETLER

Stratejik plana uygun birim performans programını hazırlamak.

Stratejik plan, Performans programı ve yatırım programlarındaki hedef ve ilkeler göz önünde bulundurmak suretiyle bütçe tekliflerini hazırlamak.

Birim faaliyet raporunu hazırlamak.

Ayrıntılı harcama programı hazırlamak.

Ayrıntılı harcama programına uygun ödenek talep etmek ve ödenek gönderme emirlerine riayet etmek suretiyle harcamaları gerçekleştirmek ödenek üstü harcama yapmamak.

Ödenek kullanımına ilişkin üst yöneticinin (Vali) iç genelgeyle belirlemiş olduğu ilkelere riayet etmek hizmetleri gerçekleştirmek.

Birimin Harcama ve gerçekleştirme görevini Yürürlükte bulunan Mevzuata uygun yürütmek. Harcama Evraklarını 3 (üç) suret düzenlemek suretiyle, biri asıl, iki suretini (ikinci suret tasdikli ve Mühürlü) Mali Hizmetler Müdürlüğüne göndermek, üçüncü suretini Birimde hazır bulundurmamak.

Merkezi İdarenin; İl Teşkilatı kuruluşlarına aktarmış olduğu ödenekleri amacına uygun kullanarak, iş yada hizmetleri maksadına uygun gerçekleştirmek.

Yürürlükte bulunan mevzuatın öngördüğü şekilde aşağıda belirtilen hizmetleri ve ayrıca Amirlerin vereceği görevleri yapmak.

İmar Hizmetleri:

5302 sayılı İl Özel İdaresi Kanununun 6. maddesine göre; İl çevre düzeni planını Ardahan Belediyesi ile birlikte yapmak, yaptırmak.

Belediye mücavir alan sınırları dışındaki alanların imar planlarını her ölçekte imar planı ve imar planı tadilatlarını yapmak, yaptırmak.

Belediye mücavir alan sınırları dışındaki alanlarda imar uygulaması, İrtifak hakkı tesisi, ifraz ve tevhit işlemlerini yapmak.

Belediye mücavir alan sınırları dışında ve köy yerleşik alanlarındaki yapı ve tesislere ilişkin imar plan onama sürecini tamamlamak ve buna bağlı yapıların inşaat ruhsatlarını, yapı kullanma izin belgelerini düzenlemek.

Kaçak yapılaşmanın önlenmesine esas eylem planlarını hazırlamak.

Köylerde köy yerleşik alanlarının tespitini yapmak, İl Özel İdaresi yetki alanı içerisindeki halihazır haritaların ve 442 sayılı Köy Kanunu kapsamında imar planlarının hazırlanmasını sağlamak.

İl Özel İdaresi yetki alanı içerisindeki yapılaşmaya esas zemin etüt raporlarının hazırlanmasını ve onama sürecinin tamamlanmasını sağlamak.

3194 Sayılı Kanuna aykırı yapıları denetlemek, imar cezası ve yıkım kararlarını aldırıp uygulamak.

Mülga Toprak ve Tevzii Komisyonlarınca geçmiş yıllarda köylerde yapılan arazi ölçümü ve dağıtımını sonucunda tanzim edilen pafta ve kayıtlara ilişkin mahkemeler ve şahıslarca istenilen bilgi ve belgeleri hazırlamak ve Evvelce dağıtılan arazilerde Danıştay, Mahkeme ve İdari Kararları gereğince yapılması lüzumlu tashih, takyit ve ıslah işlemlerini dağıtım tarihindeki meri hükümlere göre yürütmek.

Emlak ve İstimlak Hizmetleri:

İdaremiz mülkiyetinde, yönetiminde ve kullanımında bulunan taşınmazları, Kamu İdarelerine ait Taşınmazların Kaydına İlişkin Yönetmelik hükümlerine uygun tutmak ve mali yılı takip eden ay sonuna kadar mali hizmetler birimine göndermek.

Mülkiyeti İl Özel İdaresi adına kayıtlı taşınmazların tevhit, ifraz ve yola terk ile ilgili iş ve işlemleri ile 5304 Sayılı Tapu ve Kadastro Kanunu gereğince gayrimenkullerin tapularının alınması, ilgili belediyeye emlak beyannamelerinin verilmesi iş ve işlemlerini yapmak.

İl Özel İdaresinin görev alanına giren hizmetler ile ilgili taşınmaz alımına, satımına, trampa edilmesine, tahsisine, tahsis şeklinin değiştirilmesine veya tahsisli bir taşınmazın akar haline getirilmesine dair 5302 Sayılı İl Özel İdaresi Kanununun 10. maddesi gereğince yetkili organlardan karar alınmasına ve alınan kararların uygulanmasına ilişkin iş ve

işlemleri yapmak.
Mülkiyeti İl Özel İdaresine ait olup, kiraya verilebilecek nitelikteki arsa, iş merkezi, müstakil dükkan, otopark vb... taşınmazların, 2886 Sayılı Kanun gereğince kiralama iş ve işlemlerini yapmak.
Mülkiyeti İl Özel İdaresine ait olup, özel ve tüzel kişilerin işgalinde bulunan taşınmazların işgalden arındırılması ile işgalcilere 2886 sayılı Kanununun 71. ve 75. maddeleri gereğince gerekli iş ve işlemleri yapmak.
Kiralamalar ve gayrimenkuller ile ilgili ortaya çıkabilecek hukuki konuların ilgili birimlere intikali ile ilgili iş ve işlemleri yürütmek.
Görev alanına giren hizmetler için imar planında ayrılan özel ve tüzel kişilere ait taşınmazların 2942 Sayılı Kamulaştırma Kanunu hükümleri gereğince yapılacak iş ve işlemlerini yürütmek.
Mülkiyeti Kamu Kuruluşlarına ait olup, İmar planlarında okul alanında kalan taşınmazların, 222 Sayılı İlköğretim ve Eğitim Kanununun 62. ve 65. maddeleri gereğince, İl Özel İdaresi adına tahsis ve devirlerinin yapılması iş ve işlemlerini yapmak.
1380 Sayılı Su Ürünleri Kanunu ile 167 Sayılı Yer Altı Suları Kanunu gereğince, 2886 Sayılı Kanunun 51. maddesine göre Devletin Hüküm ve tasarrufu altındaki yer altı ve yer üstü sularının kiralama iş ve işlemleri ile kültür balığı üretimi yapılmak üzere Göl yüzeylelerinin kiralama iş ve işlemlerini yapmak.
Lojman ve hizmet binalarının bakım ve onarım ihtiyacını tespit etmek ve plan, program çerçevesinde yapmak.
Lojmanların tahsisi, tahliyesi, müracaatlara ilişkin puanlama işlemleri gibi iş ve işlemlerin 2946 Sayılı Kamu Konutları Kanunu ve ilgili Yönetmelik hükümleri gereğince yapılması.
Taşınmazlar ile ilgili diğer her türlü idari iş ve işlemleri yapmak.
Gelir Hizmetleri:
Taşınmaz malların kira ve satış gelirlerinin takip ve tahsilini sağlamak.
3194 Sayılı İmar Kanunu gereğince, verilen imar para cezalarının tahsilini sağlamak.
Su Ürünleri ve Yer altı Su Kaynakları Kira Gelirlerinin tahsilini sağlamak.
Belediyelerden Taşınmaz Kültür Varlıklarının Korunmasına Katkı Paylarını tahsilini sağlamak.
167 Sayılı Yer altı Suları Hakkındaki Kanun gereğince, kaynak suları kirasını tahsilini sağlamak.
Kıyı Kanununa muhalefet kapsamında tahakkuk etmiş alacaklarımızın tahsiline ait iş ve işlemleri yürütmek.
Diğer vergi ve rüsumların takip ve tahsilini sağlamak.
Yukarıda Belirtilen Gelirlerin Tahakkuk ve takibini yapmak 6183 Sayılı Kanun hükümlerini uygulamak ve Takipli tahsil edilemeyen kamu alacaklarını Hukuk birimine bildirmek.
Çevre Koruma ve Kontrol Hizmetleri:
Çevrenin korunması ve iyileştirilmesi
Kırsal alanda arazinin ve doğal kaynakların verimli şekilde kullanılması ve korunması.
İlimizin doğal bitki, hayvan varlığı ile doğal zenginliklerinin korunması ve geliştirilmesi.
Çocuk oyun alanlarının ve parkların tesis edilmesi.
Ata sporlarının ve Sportif faaliyet yerlerinin tesis edilmesi.
Yeşil alanların ve Köy meydanlarının düzenlenmesi.
Kütüphane ve Kültür Hizmetleri:

İl genelinde bulunan korunması gerekli taşınmaz kültür ve tabiat varlıklarının tespit, tescil ve incelenmesine yardımcı olmak, kayıtlarını tutmak, envanterlerini yapmak korunmalarına yönelik çalışmaları yürütmek, ilgili kurumlarca ihtiyaç duyulan desteği sağlamak.
İl genelinde 5226 sayılı kanunla değişik, 2863 sayılı kültür ve tabiat varlıklarını koruma kanununun görev verdiği kurumlar ile sivil toplum örgütleri, gönüllü sponsor kuruluşlar ile halkımızla işbirliği sağlamak ve geliştirmek, yapılacak her türlü desteği koordine etmek.
Tarihi eserlerimizin tanıtım ve korunmasına yönelik olarak kurs, eğitim, seminer vb. organizasyonları planlayarak yürütmek, yayın yapmak, toplumda kültür varlığının bilincini yerleştirmek.
Kentsel sit, tarihi sit, arkeolojik ve doğal sitlerde korunmaya yönelik olarak yapılacak denetimlere destek sağlamak.
Kamu kurum ve kuruluşları ile gönüllü kişi ve kuruluşların tarihi eserlerle ilgili faaliyetlerini koordine etmek ve destek sağlamak.
İlçelerde kültür ve sanat hizmetlerini en üst düzeyde hizmet vermek üzere kültür ve sanat evleri açılmasını sağlamak, bunların koordinasyonunu ve ihtiyaçlarını karşılamak üzere gerekli desteği vermek.
Koruma ve restorasyon projeleri hazırlamak, teknik ve taleplerin hazırlanması, yerel imkanlarla yapılabileceklerin süratle tamamlanmasını sağlamak, uygulamasını denetlemek.
Taşınmaz kültür ve tabiat varlıklarında yapılacak olan tadilat ve tamirat uygulamaları öncesinde yapıyı incelemek ve yapılacak onarıma ilişkin koşulların belirtildiği onarım Ön İzin Belgesi düzenlemek.
Taşınmaz kültür ve tabiat varlıkları, bunların koruma alanları ve sit alanlarında, tadilat ve tamiratların özgün biçim ve malzemeye uygun olarak gerçekleştirilmesini denetlemek, uygun bulunanlara Onarım Uygunluk Belgesi düzenlemek.
Tadilat ve tamirat kapsamında başlanılan onarımlarda esaslı onarım gereğinin yapıya uygun olmadığı saptanması durumunda onarımı durdurmak konuyu belgeleriyle tabiat varlıklarını koruma bölge kurulu müdürlüğüne iletmek.
Taşınmaz kültür ve tabiat varlığı parseline bitişik parsellerde ve koruma alanlarında yer alan ve yürürlükteki yasal düzenlemelere göre ruhsatı bulunan tescilsiz taşınmazlardaki tadilat ve tamirat uygulamalarına, varsa koruma amaçlı imar planı koşulları da dikkate alınarak izin vermek ve denetlemek.
Koruma bölge kurulları tarafından onaylanmış rölöve, restitüsyon ve restorasyon projelerine ilişkin uygulamaları denetlemek, projesine uygun tamamlanan uygulamalar için Kullanma İzin Belgesi düzenlemek.
Taşınmaz kültür ve tabiat varlıkları ile bunların korunma alanlarında koruma yüksek kurulunun ilke kararları, koruma bölge kurulu kararlarına aykırı ve ruhsatsız olarak yapılan inşaatlar ile koruma amaçlı imar planlarından, plana, sitlerde sit şartlarına aykırı olarak inşa edilen yapılar hakkında imar mevzuatına göre gerekli işlemleri yapmak, uygulamayı durdurarak konuyu belgeleriyle birlikte, Tabiat Varlıklarını Koruma Bölge Kurulu Müdürlüğüne iletmek.
Tescilli kültür varlıklarının mail-i inhidam olmaları halinde can ve mal güvenliğinin sağlanması için gerekli işlemleri yaparak durumu Tabiat Varlıklarını Koruma Bölge Kurulu Müdürlüğüne iletmek.
Kültür ve tabiat varlıkları ile tarihi dokunun ve kent tarihi bakımından önem taşıyan mekanların ve işlevlerinin korunmasına yönelik programları hazırlamak, bu amaçla yapılacak uygulamalara ilişkin işlemleri yürütmek.
2863 sayılı kültür ve tabiat varlıklarını koruma kanunu ile 3194 sayılı imar kanununa aykırı uygulamaların tespiti halinde ilgili idareye ve Cumhuriyet Savcılığına bildirimde bulunmak.
Restorasyon aşamasında çalışacak iş gücünün eğitimini sağlamak, kalıcı elamanlar yetiştirmek.
Belediyelerden Taşınmaz Kültür Varlıklarının Korunmasına Katkı Paylarını Tahsil etmek, Sekreteryaya Hizmetlerini Yürütmek ve Valinin denetiminde; Kültür Varlıklarının Korunması ve Değerlendirilmesi amacıyla hazırlanan projeler kapsamında kullanmak.
Ruhsat ve Denetim Hizmetleri
3213 Sayılı Maden Kanununun 1(a) Grubu Madenlerle ilgili Yönetmelik gereğince, Devletin Hüküm ve Tasarrufu altında bulunan alanlardaki (1/a) Grubu Maden sahalarını ihale yoluyla kiralamak, ruhsatlandırmak, kira sözleşmesi ve yenilenmesi işlemlerini yapmak. Kiraların Tahakkuk ve Takip işlemlerini gerçekleştirmek ve Mali Hizmetler Birimine bilgi

vermek.
3213 Sayılı Maden Kanunu 1(a) Grubu Madenlerle ilgili Yönetmelik gereği, kendi mülkü içinde 1(a) Grubu Maden ruhsatı almak isteyen gerçek ve tüzel kişilerin müracaatları değerlendirilerek ilgili Kamu Kurum ve Kuruluşlarının yetkililerinden oluşan komisyon marifetiyle yapılan gerekli inceleme ve değerlendirme sonucunda, olumlu görüş alınması halinde işletme ruhsatı vermek.
Enerji ve Tabii Kaynaklar Bakanlığı Maden İşleri Genel Müdürlüğüne, ruhsatlandırılan maden sahaları ile İl Özel İdaresince ruhsatlandırılan 1(a) Grubu Maden sahalarından, Devlet hakkı ve Özel İdare paylarının Tahakkuk ve Takip işlemlerini gerçekleştirmek ve Mali Hizmetler Birimine bilgi vermek.
İl Özel İdaresince verilen 1(a) Grubu Maden işletme sahalarında üretilen madenin sevk edilmesinde kullanılan sevk irsaliyelerinin verilmesi ve denetim işlemlerini yapmak.
927 Sayılı Sıcak ve Soğuk Maden Sularının İstismarı ve Kaplıcalar Tesisatı Hakkındaki Kanun gereğince (Jeotermal mevzuatı), kamu ve tüzel kişilere sıcak su kullanma ruhsatı vermek ve denetlemek, tahakkuk eden İdare alacağına, Tahakkuk ve Takip işlemlerini gerçekleştirmek ve Mali Hizmetler Birimine bilgi vermek.
4733 Sayılı Tütün, Tütün Mamulleri, Tuz ve Alkol İşletmeleri Genel Müdürlüğü'nün yeniden yapılandırılması ile Tütün ve Tütün Mamullerinin Üretimi, İç ve Dış Alım ve Satımına, 4046 Sayılı Kanunda ve 233 Sayılı Kanun Hükmünde Kararıyla Değişiklik Yapılmasına Dair Kanun kapsamındaki satış belgelerinin verilmesi,
5302 Sayılı İl Özel İdaresi Kanununun 26. maddesinin (e) bendinde belirtilen, İl Encümeninin görev ve yetkileri kapsamında, “Kanunda öngörülen cezaları vermek” hükmü gereğince, 2559 Sayılı Polis Vazife ve Salahiyet Kanununa göre kolluk kuvvetlerince düzenlenen cezaya esas tutanakların İl Encümenine sunulması ve İl Encümeninden çıkan kararların ilgili birimlere dağıtımının sağlanması ile tahakkuk eden cezaların tahsili için, Tahakkuk ve Takip işlemlerini gerçekleştirmek ve Mali Hizmetler Birimine bilgi vermek.
5302 Sayılı İl Özel İdaresi Kanununda belirtilen İl Genel Meclisinin Görev ve Yetkileri kapsamında, “Belediye sınırları dışında bulunan umuma açık istirahat ve eğlence yerlerinin açılış ve kapanış saatlerini belirlemek, ilçelerden gelen umuma açık yerlerin açılış ve kapanış saatleriyle ilgili bilgilerin İl Encümenine sunulması, İl Encümenin den çıkan kararların ilgili birimlere dağıtımını sağlamak.
GSM’leri ruhsatlandırmak ve denetimini yapmak.
İçkili Yerlerin krokilerinin belirlenmesi iş ve işlemlerini yapmak.
İl Sağlık Müdürlüğü ve diğer Müdürlükler ile Koordineli çalışmak.
Ruhsat ve Ruhsatlarla İlgili Denetim İş ve İşlemleri Yürütmek.
Adrese Dayalı Nüfus Kayıt Sistemi Hizmetleri:

Adres Kayıt Sistemi ve Kimlik Paylaşım Sisteminin sağlıklı bir şekilde yürütülmesi için teknik altyapıyı kurmak ve hayata geçirmek.

5490 sayılı Nüfus Hizmetleri Kanununun 51. maddesinin ikinci fıkrası ve Adres Kayıt Sistemi Yönetmeliğinin 7. maddesinin 3. fıkrasının 2. paragrafında "Adres bileşenlerindeki değişikliklerin Ulusal Veri Tabanına işlenmesinde, Belediyeler, Belediye sınırları dışında kalan yerlerde İl Özel İdareleri sorumludur." hükmü yer almaktadır. Diğer taraftan, Adres ve Numaralamaya ilişkin Yönetmeliğin 6. maddesi ile 4. maddesinin birinci fıkrasının (r) bendine göre Belediye ve İl Özel İdareleri numaralama çalışmalarını adres standardına uygun yürütmek Ulusal Adres Veri Tabanına işlemekle görevlidir. Hükmüne yer verilmiştir.

Adres ve numaralamaya ilişkin yönetmeliğin 9. maddesi gereğince; yapı ruhsatı formları, yapı kullanma izin belgesi ve yanan yıkılan yapılar formu Ulusal Adres Veri Tabanına işlendikten sonra İl Özel İdarelerince düzenlenmesi. Hükmüne yer verilmiştir.

25 Nisan 2006 tarih ve 5490 sayılı Nüfus Hizmetleri Kanununun 3. maddesinde yapı belgeleri "Yapı Ruhsat Formu, Yapı Kullanma İzin Belgesi, Yanan ve Yıkılan Yapılar Formu" olarak tanımlanmaktadır. Aynı Kanun 49. maddesinde "İl Özel İdaresi ve Belediyeler sorumluk alanlarındaki adres bileşenlerini adres standardına uygun olarak tanımlayıp bunları değiştirilmeyecek sabit tanıtım numaraları vererek mahallindeki bütün adresleri kapsayacak şekilde adres bilgilerini oluşturmak ile yükümlüdür." 50. maddesinde "İl Özel İdareleri ve Belediyeler bu kanun uyarınca belirlenen standartlardaki adres bilgileri ile adres oluşumuna altyapı oluşturan yapı belgelerini, belgelerin oluşturulması ile eş zamanlı olarak ulusal adres veri tabanına işlemekle yükümlüdür." Hükmüne yer verilmiştir.

Ulusal Adres Veri Tabanı'nın güncellenmesi için Kimlik Paylaşım Sistemine bağlanarak sınırları içerisinde adres bileşenlerini Ulusal Adres Veri Tabanında güncelleştirmek.

Yürürlükte bulunan mevzuata uygun gereğini yapmak.

İ.Ö.İ. İNSAN KAYNAKLARI VE EĞİTİM BİRİMİ VE SUNULAN HİZMETLER

Stratejik plana uygun birim performans programını hazırlamak.

Stratejik plan, Performans programı ve yatırım programlarındaki hedef ve ilkeler göz önünde bulundurmak suretiyle bütçe tekliflerini hazırlamak.

Birim faaliyet raporunu hazırlamak.

Ayrıntılı harcama programı hazırlamak.

Ayrıntılı harcama programına uygun ödenek talep etmek ve ödenek gönderme emirlerine riayet etmek suretiyle harcamaları gerçekleştirmek ödenek üstü harcama yapmamak.

Ödenek kullanımına ilişkin üst yöneticinin (Vali) iç genelgeyle belirlemiş olduğu ilkelere riayet etmek ve hizmetleri gerçekleştirmek.

Birimin Harcama ve gerçekleştirme görevini Yürürlükte bulunan Mevzuata uygun yürütmek. Harcama Evraklarını 3 (üç) suret düzenlemek suretiyle, biri asıl, iki suretini (ikinci suret tasdikli ve Mühürlü) Mali Hizmetler Müdürlüğüne göndermek, üçüncü suretini Birimde hazır bulundurmak.

Merkezi İdarenin; İl Teşkilatı kuruluşlarına aktarmış olduğu ödenekleri amacına uygun kullanarak, iş yada hizmetleri maksadına uygun gerçekleştirmek.

Birimlerde görevli memur ve işçi personelin izin onay belgelerini, Birim Müdürlerinin uygun görüşüne ve Genel Sekreterlik Makamının onayına sunmak.

Yürürlükte bulunan mevzuatın öngördüğü şekilde aşağıda belirtilen hizmetleri ve ayrıca Amirlerin vereceği görevleri yapmak.

Personel Hizmetleri:

Devlet Memurları Kanununun ilgili maddeleri gereğince, kurum içi ve kurum dışı, naklen veya açıktan atama ile görevlendirme işlemlerini yapmak.

Devlet Memurları Kanununun ilgili maddeleri gereğince, aday memurların asaletlerinin onanması ile ilgili işlemleri yapmak ve evrakları tanzim etmek ve Yemin Merasimi Yönetmeliği gereğince, Asli Devlet Memurluğuna atandıktan sonra en geç bir ay içinde yemin merasimlerinin düzenlenmesi.

Askerlik borçlanması ile ilgili personel tarafından yapılan talepleri incelemek ve gerekli evrakların hazırlanmasını sağlamak.

Diğer kurumlarda geçmiş hizmeti bulunan personelin hizmet birleştirilmesi ile okul bitirmelerine ait intibak işlemleri yapmak.

657 Sayılı Devlet Memurları Kanununun 109. maddesi gereğince, Memur Sicil Kütük Defterini tanzim etmek ve işlemek.

Çalışan personelin durumlarına göre yasa ve yönetmelikler gereği kadro cetvelleri hazırlamak, meclise sunmak, meclis kararlarının uygulanmasını sağlamak.

Doğum, ölüm, sıhhi, mazeret ve yıllık izinleri, il sınırları ve yurt dışına çıkma, istifa ile ilgili iş ve işlemleri yapmak.

657 ve 4857 sayılı kanuna göre istihdam edilen personelin mazeret izinleri ile hastalık izinlerine ait işlemleri yapmak.

Hastalık raporlarının yönetmeliğe uygun olup, olmadığını kontrol etmek.

Personelin Kılık Kıyafet Yönetmeliğine uygun olarak giyinmesini kontrol etmek, uymayanlar hakkında gerekli işlemleri yapmak.

Her ayın başında derece ve kademe ilerlemesi yapacak personelin, 657 Sayılı Devlet Memurları Kanununun ilgili maddeleri gereğince terfilerine ait işlemleri yapmak.

Ocak ayının ilk haftasında, 657 Sayılı Devlet Memurları Kanununa göre personelin toplu olarak yıllık izin onaylarının alınmasını sağlamak amacı ile gerekli evrakları tanzim etmek.

5510 ve 5434 Sayılı Emekli Sandığı ile 506 Sayılı Sosyal Sigortalar Kanunlarına göre emekli olacak personelle ilgili işlemleri yapmak.

Tüm personelin özlük dosyaları ile Memur ve Hizmetlilerin Gizli Sicil Raporlarıyla, kadrolu işçi personelin, ilgili yönetmelikler uyarınca, gizli sicil raporlarının düzenlenmesi ve sicil dosyalarında muhafaza edilmesini sağlamak.
Sonları (0) ile (5) olarak biten yılların en geç Şubat ayı sonuna kadar Memur Personelin Mal Bildiriminde bulunmasını sağlamak.
Disiplin Kurulları ve Disiplin Amirleri hakkında yönetmelik gereğince, her yıl için İl Encümeninden iki üyenin İl Özel İdaresi Memur Disiplin Kuruluna seçilmesine ait teklifleri hazırlamak ve İl Encümenine sunmak.
İşçi Disiplin Kurulu ile ilgili Toplu Sözleşmeler gereği iş ve işlemleri yapmak.
Görevde yükselme (sınavla) ile ilgili iş ve işlemleri yapmak.
Pasaport alacak personelin yazışmalarını yapmak.
4857 sayılı Yasa Hükümlerine göre istihdam edilen geçici işçilerin çalıştırılmaları için Vize Yetki Devri Genelgesine göre Valilik Makamından Onay almak.
Geçici İşçilerin yıl başlarında SSK İl Müdürlüğüne, İşe Tekrar Giriş Bildirgelerini hazırlayarak göndermek.
Geçici işçilerin 4857 Sayılı Yasa uyarınca hizmet akitlerinin sona ereceğini belirlenen süre içerisinde kendilerine bildirmek.
Güvenlik soruşturması ve arşiv araştırmalarına ilişkin işlemleri yapmak.
Personelin günlük devam izlenimlerini hazırlamak ve takip etmek.
Sürekli ve geçici İşçilerin Çalışma ve Sosyal Güvenlik Bakanlığı, Bölge Çalışma Müdürlüğüne, giriş-çıkışlarını bildirmek.
İşçilerin Toplu İş Sözleşmesi ve 4857 Sayılı Yasa Hükümleri uyarınca, hizmet sürelerine göre yıllık izin sürelerini belirlemek, kullanılan izinlerin takibini yapmak ve dilekçelerini özlük dosyalarında muhafaza etmek.
İşçilerin Toplu İş Sözleşmesi hükümlerine göre ödenecek ücretlere ilişkin gündelikleri belirlemek.
İşçilerin iki günden fazla aldıkları sağlık raporlarında, İşçi İş Görmezlik Belgesi düzenleyerek SGK İl Müdürlüğüne göndermek.
Personelin ödül ve ceza ile ilgili işlemlerini yapmak.
Müdürlüğümüze intikal eden yiyecek, giyecek, vb. sosyal hak yardımlarla ilgili personellerin fiilen yaptığı görevleri tespit etmek ve personel işleri ile ilgili olabilecek diğer mal ve hizmet alımlarının ihalelerini yapmak.
Sigorta Prim Bildirgelerinin sürelerinde düzenlenip SGK 'ya verilmesini sağlamak.
Toplu İş Sözleşmesi ve diğer iş görüşme öncesi ve sonrası iş ve işlemlerini yapmak.
Sendika Üyelik yazışmaları ve sendika aidatı kesintisi listesini yapmak, ödeme birimine intikali ve ödenmesini takip etmek.
Nakdi ve aynı hakların ödemelerin yasal süre içerisinde yapılmasını sağlamak, yasalardan ve sözleşmelerden doğan diğer hakların takibini yapmak.
Resmi kurumlar ile İdare içinde gerekli miatlı evrakların formlarını düzenlemek ve dağıtımlarını yapmak.
İdaremiz görev alanına giren diğer idari işlemleri ve yazışmaları yapmak, sonuçlandırılmasını sağlamak.
Eğitim Hizmetleri:

İl Özel İdaresi Birim Müdürlüklerinin, hizmet içi eğitimlerini organize etmek, eğitim yeri ve görevlilerini belirlemek ve eğitimi gerçekleştirmek.
İl Özel İdaresi Birim Müdürlüklerinin, mesleki ve teknik eğitimlerini organize etmek, eğitim yeri görevlilerini belirlemek ve eğitimi gerçekleştirmek.
İl Özel İdaresi hizmetlerinde verim ve kaliteyi artırmak için eğitim çalışmalarına önem vermek, bu kapsam da İl Özel İdaresi iş görenlerine Kamu Yönetim Sistemi ile ilgili eğitim vermek.
İl Özel İdaresini Kamu Yönetim Sistemine göre ve görev tanımlarına göre çalışmalarını sağlamak.
İl Özel idaresinde ISO 2222 9001 -2000 standardının şartlarını, yasal şartları, hizmet alanları ihtiyaç ve beklentileri karşılayarak hizmet alanları memnuniyet düzeyinin yükseltilmesi ve faaliyetleri performansının sürekli iyileştirilmesi için bir kalite yönetim sistemi oluşturmak.
İl Özel İdaresi hizmetlerinde, hizmet ve personel kalitesi ile vatandaş memnuniyetini artırmak, vatandaş memnuniyetini ölçmek için çalışmalar yapmak, ayrıca anket uygulamaları ve yüz yüze görüşmeler yoluyla vatandaş memnuniyetini ölçmek.
İl Özel İdaresi hizmetlerinde verimliliği ve etkinliği artırmak.
İş görenlerin motivasyonuna önem vermek.
Yönetimin sürekli gelişimini ve denetimini sağlamak.
657 sayılı kanuna tabi olarak istihdam edilen personelin mesleki ve hizmet içi eğitim programını hazırlamak ve gerekli eğitimin yapılmasını sağlamak.
4857 sayılı kanuna tabi olarak istihdam edilen personelin mesleki ve hizmet içi eğitim programını hazırlamak ve gerekli eğitimin yapılmasını sağlamak.
Lise ve dengi okul, yüksekokul ile fakültelerde okuyup, okulları için mecburi olan stajlarını kurumumuzda yapmaları uygun görülen öğrencilerin stajlarını ilgili Müdürlüklerde yaptırılmasını sağlamak, staj dosyalarının okullarına gönderilme işlemlerini yürütmek.
Kamu kurum ve kuruluşlarınca veya özel kuruluşlarca yapılacak olan eğitim seminerlerine kurumumuzdan uygun olan personellerin görevlendirilmesi yapılarak eğitim almalarını sağlamak.
Sivil Savunma ve Acil Durum Hizmetleri:
Acil Eylem Planı hazırlamak.
Sivil Savunma, acil yardım ve kurtarma hizmetlerini diğer kuruluşlarla koordineli yürütmek.
Tesislerin güvenlik sistemini ihtiyaca göre güncelleştirmek.
Yangından korunma ve önleme tedbirlerini tespit etmek, personelini eğitmek, teşkilatını kurmak, prova yaptırmak, teşkilleri denetlemek.
Görevleriyle ilgili Birimler arası genel koordinasyonu sağlamak, eğitim yaptırmak.
Büyük yangınlar, yıkım, sel baskını, kuraklık, çevre kirlenmesi ve salgın hastalıklar döneminde halka götürülen kurtarma, ilk yardım, geçici olarak barındırma, yedirme, giydirme ve sosyal yardım sağlama hizmetlerini sağlamak amacıyla gerekli planlamaları yapmak.
İdareye ait bütün bina ve tesislerin korunması amacıyla 8 er saatlik 3 vardiya olarak nöbetlerin tutulmasını sağlamak.
Nöbetçi memurun koruyucu güvenlik talimatında belirtilen hususlar dahilinde çalışmasını sağlamak.
Resmi tatil ve belirli günlerde çekilen bayrakları Türk bayrağı kanununun 3. ve 7. maddesine uygun olmasına dikkat edilerek, Türk bayrağının asılmasını sağlamak.

Afet sonrası Geçici olarak barındırma, yedirme, giydirme ve sosyal yardım sağlama hizmetlerini ilgili kuruluşlarla birlikte sağlamak.
Gönüllü kurum, kuruluş ve kişilerle koordinasyon sağlamak.
7126 sayılı Sivil Savunma Kanunu ve buna bağlı 6/3150 sayılı Sivil Savunma ile ilgili şahsi mükellefiyet, tahliye ve seyrekleştirme, planlama ve diğer hizmetler tüzüğü ve Sivil Savunma ile ilgili teşkil ve tedbirler tüzüğü ile nöbetçi memurların görev ve sorumlulukları ile çalışma şekillerini gösterir yönetmelikler doğrultusunda her türlü görevleri yerine getirmektedir. Bu görevler arasında en önemli olanları düşman saldırıları, tabi afetler, büyük yangınlara karşı halkın mal ve can kaybının asgari düzeye indirilmesi, hayati ehemmiyete haiz her türlü resmi ve özel tesis ve teşekküllerin korunması ve faaliyetlerinin devamı için acil tamir ve ıslahı, savunma gayretlerinin sivil halk tarafından azami surette desteklenmesi ve cephe gerisi maneviyatının muhafazası amacıyla her türlü silahsız koruyucu ve kurtarıcı tedbir ve faaliyetlerdir. Bu faaliyetler için çeşitli gruplardan oluşan ekipler meydana getirmek, bu ekipleri hazırlanan Sivil Savunma Planı içerisinde göstermek.
711 sayılı nöbetçi memurluğu kurulması ve olağan üstü hal tatbikatlarında mesainin 24 saat devamını sağlayan kanun, 2935 sayılı Olağan Üstü Hal Kanunu, 2941 sayılı Seferberlik ve Savaş Hali Kanunu, 6/7337 karar sayılı Nöbetçi memurlarının görev ve sorumlulukları ile çalışma şekillerini gösterir yönetmelik, 6/6851 sayılı devlet tarafından kullanılan binaların yangından korunması hakkındaki yönetmelik, Başbakanlık sivil olağan üstü hal savaş hazırlıkları planlama direktifi ve İl Özel İdaresi nöbetçi memurluğu özel talimatları doğrultusunda olağan üstü hal veya seferberlik ve savaş hali gereklerini yerine getirmek üzere 24 Saat Süreli Çalışma Planı hazırlamak ve Bu planda gerekli tüm çalışma gruplarını ve talimatları belirtmek.
Savaş hallerinde, hasara uğraması muhtemel hayati öneme haiz tesislerin onarım planı ile uygulama usullerini belirten Savaş Hasarı Onarım Planı hazırlamak ve gerektiğinde planı uygulamak.
2941 sayılı Seferberlik ve Savaş Hali Kanunu, 697 sayılı kanun, 90/500 karar sayılı Başbakanlık Seferberlik ve Savaş Hali Tüzüğü, 91/ 1434 sayılı Başbakanlık seferberlik ve savaş hali hazırlıkları direktifleri ile 22 Temmuz 2005 tarihli ve 4122711 Sayılı Genel Kurmay Başkanlığı ve İçişleri Bakanlığı arasında imzalanan genel protokol hükümlerine dayanılarak Savaş Görev Planı hazırlamak.
28 Aralık 1988 gün ve 20033 sayılı resmi gazetede yayınlanan 88/13543 sayılı sabotajlara karşı koruma yönetmeliğine göre Sabotajlara Karşı Koruma Planı hazırlamak. Olağanüstü hal, sıkıyönetim, seferberlik, savaş sonrası hallerde içeriden ve dışarıdan yapılabilecek her türlü sabotaja karşı koruma konusunda, alınması gereken tedbirleri ve uygulama şekillerini belirtmek.
Herhangi bir alarm durumunda yapılacak işleri, talimatları uygulamaya koyabilmek için Milli Alarm Sistem Yönergesi hazırlamak.
5302 sayılı İl Özel İdaresi Kanununun 6. maddesi (b) bendi uyarınca Acil Yardım ve Kurtarma Planı Yönergesi hazırlamak. Bu yönergede İlimiz Merkez ve İlçe Belediye sınırları dışında herhangi bir doğal afet meydana geldiğinde, afetzede vatandaşlara en etkin ilk ve acil yardımın yapılmasını sağlamaktır.
Seferberlik ve savaş hali erteleme yönergesindeki talimatlar doğrultusunda, personel kadro erteleme işlemlerini takip etmek.
Herhangi bir birimimizde meydana gelebilecek yangına anında müdahale ederek, mal ve can kaybını en aza indirip yangının söndürülebilmesi için gerekli çalışmaları yapmak. Bu işleri yapabilmek için Yangın Önleme ve Söndürme Yönergesi hazırlamak.
İl genelinde acil durumlarda ihtiyaç duyulacak bütün alt yapıyı kurmak geliştirmek işler durumda tutmak bu amaçla gerekli teçhizat ekipman ve personeli temin etmek acil hallerde planlar dahilinde ve ilgili kuruluşlarla birlikte müdahale etmek.
Arşiv Hizmetleri

Gizli, çok gizli, özel, hizmete özel, kişiye özel işaretli zarfların açılmadan ilgili birimlere teslimi.
İl Özel İdaresi arşivini kurmak ve yönetmek, arşiv mevzuatı gereği, arşiv yönetmeliği 'ni ve dosya tasnif ve saklama planlarını hazırlamak, güncellemek ve planların uygulanmasını sağlamak.
İdareye ait evrak ve dosyaların arşivlenmesi ve muhafaza edilmesi.
Süresi dolan evrakların yasal mevzuatı çerçevesinde imhasının sağlanması.
Arşiv servisi görevlisi/görevlileri, her görevli bu bölümdeki kendi görevi ile ilgili yetkili ve sorumludur.
Sosyal Hizmetler:
İl Özel idaresine ait bütün araç, gereç, tesis, lojman ve binaların bir bütün olarak aksamadan işlemesini, bakım, temizlik ve idamesini, personelin mevzuatla düzenlenmiş nakil, iaşe ve ibarelerine ilişkin her türlü sosyal hizmetlerini sağlamak, bu amaçla gerekli bütün tedbirleri almak.
Haberleşme hizmetlerini yürütmek, santralın bakım ve santral memurunun düzenli bir şekilde çalışmasını sağlamak.
Isınma Hizmetlerini yürütmek, kalorifer dairelerinin temizliği, kazanın yakılması ve kullanılmasını talimat dahilinde özen ile yerine getirilmesini sağlamak
İl Genel Meclis salonunda yapılacak her türlü toplantı ve organizasyonları düzenlemek, toplantıların güvenlik içinde yapılması için gerekli önlemleri almak.
İl Özel İdaresi binaları ile Vali Konağının çevre düzenlemesi ve bakımını yapmak.
Misafirhane, yemekhane, tesislerinin işletilmesi, bakımı, sevk ve idaresini yapmak.
Danışma merkezleri ve çok amaçla toplum merkezleri kurmak ailelerin ekonomik sosyal toplumsal kültürel ve psikolojik sorunlarla baş edebilmeleri için korunmalarını sağlamak ve desteklemek.
Gönüllü kuruluş - kurum ve kişilerce koordinasyon sağlamak ihtiyaç sahiplerinin sorunlarını çözümü konusunda daha etkin hizmetin verilmesi amacıyla müracaatçılara Kızılay, Diyanet Vakfı, Sosyal Yardımlaşma ve Dayanışma Vakfı gibi kuruluşların yardımlarından yararlanmalarına rehberlik etmek.
Başta sosyal güvenlik dışında kalan özürülüler olmak üzere, aile bireylerini temel gereksinimlerini karşılayamayacak durumda olanlara, S.H.Ç.E.K yurtlarından ayrılan yaşlı gelmiş gençlere, doğal afetler veya ekonomik yoksunluk nedeniyle yaşamlarını en alt düzeyde dahi sürdürmekte güçlük çeken kişi ve ailelere mikro krediler sağlamak.
Terörle Mücadele Hizmetleri:
5233 Sayılı Terör ve Terörle Mücadeleden Doğan Zararların Karşılama Hakkındaki Kanun gereğince İl Özel İdaresine verilen Zarar Tespit Komisyonunun sekreteryaya hizmetlerinin yürütülmesi.
6331 Sayılı Kanun Gereği İş Sağlığı ve Güvenliği Hizmetleri
Kanun Gereği İşyerinin daha sağlıklı ve çalışılabilir koşullara getirilebilmesi, işyerinde çalışan işçi personelin iş güvenliği eğitimleri ve işyeri sağlık hizmetlerinin yerine getirilebilmesi için gerekli çalışmaların yapılması.

İ.Ö.İ. PLAN PROJE YATIRIM VE İNŞAAT BİRİMİ VE SUNULAN HİZMETLER

Stratejik plana uygun birim performans programını hazırlamak.

Stratejik plan, Performans programı ve yatırım programlarındaki hedef ve ilkeler göz önünde bulundurmak suretiyle bütçe tekliflerini hazırlamak.

Birim faaliyet raporunu hazırlamak.

Ayrıntılı harcama programı hazırlamak.

Ayrıntılı harcama programına uygun ödenek talep etmek ve ödenek gönderme emirlerine riayet etmek suretiyle harcamaları gerçekleştirmek ödenek üstü harcama yapmamak.

Ödenek kullanımına ilişkin üst yöneticinin (Vali) iç genelgeyle belirlemiş olduğu ilkelere riayet etmek hizmetleri gerçekleştirmek.

Birimin Harcama ve gerçekleştirme görevini Yürürlükte bulunan Mevzuata uygun yürütmek. Harcama Evraklarını 3 (üç) suret düzenlemek suretiyle, biri asıl, iki suretini (ikinci suret tasdikli ve Mühürlü) Mali Hizmetler Müdürlüğüne göndermek, üçüncü suretini Birimde hazır bulundurmak.

5302 sayılı İl Özel İdaresi Kanunu, 4734 Sayılı Kamu İhale Kanunu ve ilgili diğer mevzuat çerçevesinde görev alanına giren bina tesis ve diğer taşınmazların yapım, bakım, onarım ve tadilatları ile ilgili her türlü inşaat işlerini gerçekleştirmek.

Merkezi İdarenin; İl Teşkilatı kuruluşlarına aktarmış olduğu ödenekleri amacına uygun kullanarak, iş yada hizmetleri maksadına uygun gerçekleştirmek.

Yürürlükte bulunan mevzuatın öngördüğü şekilde aşağıda belirtilen hizmetleri ve ayrıca Amirlerin vereceği görevleri yapmak.

Etüt Proje Hizmetleri:

Arsa hukuki bilgilerinin yatırımcı kuruluşlarca teminini takip etmek.

Arsa zemin sual fişi ve plankote tanzim işlerini yapmak.

Vaziyet planlarının tanzimi ve onaylarını takip etmek.

Uygulanacak proje tip değilse, yatırımcı kuruluşça verilecek ihtiyaç programına göre avan proje tanzim etmek ve yatırımcı kuruluşça onayını takip etmek.

İhale sonrası arazi çalışmalarını yapmak.

Devlet yapılarına ait kullanım sırasında çıkan arızaları yerinde tetkik edip rapora bağlamak.

Makine tesisatın imal edilen cihazlarına ait (kazan, hidrofor gibi) imalat projelerini onamak ve imalatın kontrolünü yapıp rapor düzenlemek, projelerini tasdik etmek, özel fiyat tespiti yapmak, gerekli hallerde tesisat projesi hazırlamak.

Elektrik tesisatı imalat projelerini tasdik etmek, özel fiyat tespiti yapmak, gerekli hallerde tesisat projesi hazırlamak.

Statik, tesisat ve elektrik projelerinin mimari proje ve mahal listesine uygunluğunu sağlamak.

İl Özel İdaresinin bina ve tesislerinin ihtiyaç programı ve mimari, avan - kesin-tatbikat proje ve detaylarını yapmak veya yaptırmak, onaylamak ve onaylanmasını sağlamak.

Yarışma ve diğer ihale usullerine göre yaptırılacak olan proje, zemin etüdü ihalelerini yapmak, bu hizmetlerin sözleşmesine göre yapılıp yapılmadığını kontrol etmek.

Proje ve mesleki kontrollük hizmetlerine ilişkin hak edişleri tanzim ve tasdik etmek.

Proje ve mesleki kontrollük hizmetlerinin sürdürülmesi sırasında sözleşme hükümlerinin uygulanmasını sağlamak için ilgililere ihtar ve ikazda bulunmak ve gerekli hallerde fesih ve tasfiye olurlarını almak.

Proje, zemin etüdü ve mesleki kontrollük işlerinin bitiminde teminatların iadesi için gerekli işlemleri yapmak.

Köyler için tip konut projeleri geliştirmek, uygulanmasını teşvik etmek.

634 Sayılı Kanuna göre çıkartılan “Yapılarda özürülülerin kullanımına yönelik proje tadili komisyonları hakkında çalışma usul ve esasları hakkında yönetmelik” hükümlerini yerine getirmek.

Plan ve Proje Hizmetleri:

Birim fiyatları ile uyumlu olmak üzere, fiyat analizleri yapmak ve birim fiyatları hazırlamak.

Projelerde kullanılmak üzere harita temin etme ve gerektiğinde yerinde harita çıkarmak ve çıkarttırmak.

Yıllık etüt proje program tekliflerini hazırlamak.

Uygulanan projelerin kesin hesaplarını yapmak.

Yatırım ve İnşaat Hizmetleri:

İhalesi yapılacak işlerin yaklaşık maliyetlerini hazırlamak.

İhale işlem dosyası hazırlamak ve görev alanına giren yapım, mal ve hizmet alımı ihalelerini yapmak.

İhalesi yapılarak tadilatına, yapımına başlanmış bina ve tesisler ile mal ve hizmet alımları için gerekli onayları vermek ve kontrolünü gerçekleştirmek.

Yapı denetimi verilen yapım işlerinin, Bakanlığınca ve mevzuatla belirlenen fen ve sanat kurallarına uygun olarak yapılıp yapılmadığının denetimini yapmak.

Denetimi yapılan işlerin geçici ve kesin hakkeleş, geçici ve kesin kabul, tasfiye, fesih, iş artışları, revize birim fiyatlara ilişkin belgeleri düzenlemek, incelemek.

Kesin hesap düzenlemek, kesin kabul (tasfiye ve fesih işlemleri dahil) yapmak.

Yeni birim fiyat tanzimi, iş artışları revize birim fiyatları hazırlamak.

Birimin faaliyet alanı ile ilgili yıllık programları, stratejik plan doğrultusunda hazırlamak.

İ.Ö.İ. YOL VE ULAŞIM HİZMETLERİ BİRİMİ VE SUNULAN HİZMETLER

Stratejik plana uygun birim performans programını hazırlamak.

Stratejik plan, Performans programı ve yatırım programlarındaki hedef ve ilkeler göz önünde bulundurmak suretiyle bütçe tekliflerini hazırlamak.

Birim faaliyet raporunu hazırlamak.

Ayrıntılı harcama programı hazırlamak.

Ayrıntılı harcama programına uygun ödenek talep etmek ve ödenek gönderme emirlerine riayet etmek suretiyle harcamaları gerçekleştirmek ödenek üstü harcama yapmamak.

Ödenek kullanımına ilişkin üst yöneticinin (Vali) iç genelgeyle belirlemiş olduğu ilkelere riayet etmek hizmetleri gerçekleştirmek.

Birimin Harcama ve gerçekleştirme görevini Yürürlükte bulunan Mevzuata uygun yürütmek. Harcama Evraklarını 3 (üç) suret düzenlemek suretiyle, biri asıl, iki suretini (ikinci suret tasdikli ve Mühürlü) Mali Hizmetler Müdürlüğüne göndermek, üçüncü suretini Birimde hazır bulundurmak.

Yürürlükte bulunan mevzuatın öngördüğü şekilde aşağıda belirtilen hizmetleri ve ayrıca Amirlerin vereceği görevleri yapmak.

Yol, köprü ve sanat yapılarının tip projelerini yapmak ve yaptırmak.

Birim fiyatları ile uyumlu olmak üzere, fiyat analizleri yapmak ve birim fiyatları hazırlamak.

Devlet ve il yolları ağı dışında kalan köyler ile bunlara bağlı yerleşim birimlerinin yol ağlarını Yönetmelik hükmü gereğince tespiti için İl Genel Meclisine teklifte bulunmak.

Yeni birim fiyat tanzimi, iş artışları revize birim fiyatları hazırlamak. İhalesi yapılacak işlerin yaklaşık maliyetlerini hazırlamak.

İhale işlem dosyası hazırlamak ve görev alanına giren yapım, mal ve hizmet alımı ihalelerini yapmak.

Yapılan işlerin geçici ve kesin hakkeşiş, geçici ve kesin kabul, tasfiye, fesih, iş artışları, revize ve birim fiyatlara ilişkin belgeleri düzenlemek, incelemek. Kesin hesap düzenlemek, kesin kabul yapmak.

Birimin faaliyet alanı ile ilgili yıllık programları, stratejik plan doğrultusunda hazırlamak.

Yol ve Ulaşım Hizmetleri:

Devlet ve il yolları ağı dışında kalan köylerin ve diğer yerleşim birimlerinin ulaşımını sağlayan, köy yolları ağında bulunan yollar ile köy içi yollarının, (yol yapım ve bakım makinelerinin çalışabileceği köy ve bağlısının ana ulaşım yolu üzerinde bulunan, ünitenin giriş ve çıkışını sağlayan veya ulaşım yolunun uzantısı niteliğindeki yollar) tesviye, onarım, greyderli ve malzemeli bakım, stabilize kaplama, asfalt kaplama ve gerektiğinde beton-kilitli parke kaplamalarını yapmak veya yaptırmak.

Köy yolları ağında bulunan ve köy içi yollar dahil tüm yolların, sanat yapılarını ve köprülerini yapmak veya yaptırmak.

Asfaltı yapılmış olan köy yollarının asfalt yamalarını yapmak veya yaptırmak.

Malzeme ocaklarının işletilmesi ve korunmasını sağlamak.

Kardan dolayı kapalı olan köy yollarını ulaşıma açmak veya açtırmak.

Köy yolları ağında bulunan yolların, trafik güvenliğini sağlamak amacıyla, trafik işaret levhalarını yapmak veya yaptırmak.

Köy ve bağlı mahallelerin isim levhalarını yapmak veya yaptırmak.

İl Özel İdaresi ve KÖYDES programındaki işlerin, keşif (yaklaşık maliyet), ihale, kontrollük, geçici kabul, kesin kabul ve idari işlerini yürütmek ve kesin hesaplarını yapmak veya yaptırmak.

Servis ile ilgili protokollü işleri yapmak.

Servisin hizmet alanı ile ilgili aylık faaliyet raporlarını hazırlamak ve ilgili makamlara sunmak.

Servisin faaliyet alanı ile ilgili yıllık çalışma programları, stratejik plan doğrultusunda hazırlamak.

Servisin faaliyet alanı ile ilgili programlarının yılı içerisinde tamamlanabilmesi için gerekli denetim ve çalışmaları yapmak.

İlçelerde bulunan bakımevlerinin kontrol ve denetimini yapmak.

Asfalt ve büz şantiyesi faaliyetlerini yürütmek ve denetlemek.

Görev alanı ile ilgili teknik konularda danışmanlık yapmak, rapor hazırlamak.

Servisin görev alanına giren / girebilecek ilgili diğer işlemleri ve yazışmaları yapmak.

Servisin yazışma iş ve işlemlerinin sistemli olarak dosyalanması, muhafazası, bağlı olunan arşiv hükümlerinin uygulanması, her an denetime / teftişe hazır halde tutulmasını sağlamak.

İ.Ö.İ. SU VE KANAL HİZMETLERİ BİRİMİ VE SUNULAN HİZMETLER

Stratejik plana uygun birim performans programını hazırlamak.

Stratejik plan, Performans programı ve yatırım programlarındaki hedef ve ilkeler göz önünde bulundurmak suretiyle bütçe tekliflerini hazırlamak.

Birim faaliyet raporunu hazırlamak.

Ayrıntılı harcama programı hazırlamak.

Ayrıntılı harcama programına uygun ödenek talep etmek ve ödenek gönderme emirlerine riayet etmek suretiyle harcamaları gerçekleştirmek ödenek üstü harcama yapmamak.

Ödenek kullanımına ilişkin üst yöneticinin (Vali) iç genelgeyle belirlemiş olduğu ilkelere riayet etmek hizmetleri gerçekleştirmek.

Birimin Harcama ve gerçekleştirme görevini Yürürlükte bulunan Mevzuata uygun yürütmek. Harcama Evraklarını 3 (üç) suret düzenlemek suretiyle, biri asıl, iki suretini (ikinci suret tasdikli ve Mühürlü) Mali Hizmetler Müdürlüğüne göndermek, üçüncü suretini Birimde hazır bulundurmak.

Merkezi İdarenin; İl Teşkilatı kuruluşlarına aktarmış olduğu ödenekleri amacına uygun kullanarak, iş yada hizmetleri maksadına uygun gerçekleştirmek.

Stratejik planlara uyumlu olarak köylerin içme suları ile askeri garnizonların içme ve kullanma sularının etüt ve projelerini yapmak ve yaptırmak.

İçme suyu tesislerine ait sanat yapılarının tip projelerini yapmak ve yaptırmak.

Köy ve bağlı yerleşim birimlerine dere, göl ve barajlardan su almak ve su tasfiye tesislerinin özel projelerini yapmak ve yaptırmak.

Birim fiyatları ile uyumlu olmak üzere, fiyat analizleri yapmak ve birim fiyatları hazırlamak.

Köylere içme suyu teminine yönelik sondaj çalışmaları için hidrojeolojik etüt yapmak ve yaptırmak, sondaj kuyusu açmak ve açtırmak, açılmış olan sondaj kuyularının denetimini yapmak, protokollerini hazırlamak ve kiralama iş ve işlemlerini yapmak.

Projelerde kullanılmak üzere harita temin etme ve gerektiğinde yerinde harita çıkarmak ve çıkarttırmak.

Yeni birim fiyat tanzimi, iş artışları revize birim fiyatları hazırlamak. İhalesi yapılacak işlerin yaklaşık maliyetlerini hazırlamak.

İhale işlem dosyası hazırlamak ve görev alanına giren yapım, mal ve hizmet alımı ihalelerini yapmak.

Yapılan işlerin geçici ve kesin hakkediş, geçici ve kesin kabul, tasfiye, fesih, iş artışları, revize ve birim fiyatlara ilişkin belgeleri düzenlemek, incelemek. Kesin hesap düzenlemek, kesin kabul yapmak.

Birimin faaliyet alanı ile ilgili yıllık programları, stratejik plan doğrultusunda hazırlamak.

Yürürlükte bulunan mevzuatın öngördüğü şekilde aşağıda belirtilen hizmetleri ve ayrıca Amirlerin vereceği görevleri yapmak.

Su ve Kanal Hizmetleri:

İçme Suyu Hizmetleri

Köy ve bağlı birimler ile askeri garnizonlara sağlıklı ve yeterli içme suyu temin etmek.

Terfili içme suyu inşaatlarının ENH (Enerji Nakil Hattı) motopomp, trafo, elektro pompaj vs. gibi malzemeleri temin etmek ve tesisin montajını yapmak yaptırmak.

İçme suyu ihtiyacı olan köy ve bağlularının istikşaf, etüt proje, yaklaşık maliyet ve kontrollük hizmetleri ile kesin hesap ve kabullerini yaparak Köy Muhtarlıklarına devir teslimi yapmak.

Gerektiğinde diğer kurumların, protokollü işlerinin içme suyu tesisini yapmak yaptırmak.

Yıllık programları stratejik plan doğrultusunda hazırlamak.

Birimlerin faaliyetleri ile ilgili programları yılı içerisinde tamamlanabilmesi için gerekli denetim ve çalışmaları yapmak.

Yapılan çalışmalarla ilgili aylık faaliyet işleri yapmak ve yaptırmak.

Sondaj Hizmetleri

Sağlıklı ve yeterli içme suyu temin etmek amacıyla sondaj kuyuları açmak,

Kamu Kurum ve Kuruluşları ile Mahalli İdareler, gerçek ve tüzel kişiler tarafından talep edilen içme suyu sondaj taleplerini imkanlar ölçüsünde protokol düzenleyerek bedeli mukabilinde yapmak, yaptırmak.

Açılmış kuyularda debi ölçümü, pompa montajı, kuyu geliştirme, v.b çalışmaları protokollü ve bedeli mukabilinde yapmak.

Kanalizasyon Hizmetleri

Köy ve kasabalar ile bağlularının ve toplulaştırılması gereken yerleşim ünitelerinin ekonomik, sosyal ve fiziki altyapı tesislerinin projelerini hazırlamak ve uygulamak.

Kanalizasyon ve atık su tesisi yapılan yerleşim yerlerine, doğal arıtma tesisleri projelerini ve inşaatlarını yapmak ve yaptırmak.

Birim faaliyetlerinin geneli ile ilgili hizmet içi eğitimleri yapmak yaptırmak.

Yapılan çalışmalarla ilgili aylık faaliyet raporları hazırlamak ve ilgili makama sunmak.

Tarımsal Hizmetler:

Ülkemiz çiftçisinin ekonomik, sosyal ve kültürel yönlerden geliştirilmesi için, kırsal alanda mevcut üretim potansiyeli artırılarak gelir ve istihdamı artırıcı faaliyetlere önem vermek.

Tarımın temel dayanağı olan toprak ve su kaynakları geliştirilerek verimin artırılması, Sulama ve Toprak İşleri olarak Tarımsal Hizmetler Birimimizin başta gelen görevidir. Zira ileri gitmişliğin ve zenginliğin önemli bir göstergesi de sahip olunan toprak ve su kaynaklarının geliştirilmesi, bunlardan en üst düzeyde yararlanılmasıdır.

Sulama ve Toprak Hizmetleri:

Yağışların ve sel sularının zararlarını önleyici ve depolayıcı tarım arazileri için sulama suyu ve hayvanlar için içme suyu teminine matuf gölet ve diğer tesislerin ; Etüt planlama ve projeleri ile bu projelerin inşaatlarını yapmak , yaptırmak.

Toprak erozyonunu önleyici, giderici ve azaltıcı, toprak ve su dengesinin kurulması ve korunmasını sağlayıcı tedbirleri almak, gerekli tesisleri yapmak ve yaptırmak .

Sulama suyu ihtiyacı saniyede 500 lt.' ye kadar olan sulama tesislerinin kurulması, ıslahı ve tevsi ile alakalı etüt, planlama, proje ve programları yapmak, yaptırmak ve uygulamasını sağlamak .

Devlet arazilerinin ıslahı, imarı ve tarıma uygun hale getirilmesi .

Devlet sulama şebekelerinde ve diğer sulama planlarında sulama işleri ile ilgili hizmetleri yapmak ve yaptırmak.

Sulu ve kuru tarım arazilerinde toplulaştırmaya uygun arazi sahipleri çoğunluğunun isteğine bağlı arazi toplulaştırılması için, etüt, planlama, program ve projelerini hazırlamak,

hazırlamak, tasdikini yapmak, yaptırmak. Toplulaştırma sonucunda verilen yeni parselleri maliklerin adına tescil ettirmek, ifraz işlerine konu olmasını önlemek için tapu siciline şerh vermek ve uygulamada gerekli görüldüğü zaruri hallerde kamulaştırma yapmak. Toplulaştırma esas ve usullerinin nasıl yapılacağını yönetmelikle belirlemek .

Toprak etüdü ve her türlü toprak analizleri, sınıflandırmaları ve toprak harita raporları ile toprak ve su kaynakları konusunda istatistiki bilgilerin derlenmesi, değerlendirilmesi ve dokümanite edilmesi hizmetlerini yapmak ve yaptırmak

Sulama hizmetleri için; ihtiyaç duyulan arsa ve araziye satın alma, kamulaştırma veya hazineden tahsis yoluyla temin etmek ve uygulama sırasında ihtiyaç duyulan şantiye binalarını yapmak .

Tarla içi hizmetlerin geliştirilmesi ile ilgili olarak DSİ ve diğer kuruluşlarla yapılan protokollerin uygulanmasını sağlamak.

Kredilerle finanse edilen hizmetlerle ilgili projeleri yapmak, uygulanmasını takip etmek.

Projelerin kesin hesaplarını yapmak .

Tesislerin; yenilenmesi bakım – onarımı ve ıslah çalışmalarını, yapmak ve yaptırmak.

Sulama tesislerinin yapılış amacına uygun olarak işletilmeleri ile bakım ve onarımlarının yapılması için; geçici kabulü takiben, sulama kooperatifi, sulama birliği veya muhtarlıklara devirlerinin yapılması.

Toprak ve Su Laboratuvarı Hizmetleri

Sulama suyu ve içme suyu analizlerini yapmak.

Toprak verimlilik analizlerini yapmak.

Toprak mekaniği ile ilgili analizleri yapmak.

İ.Ö.İ. YAZI İŞLERİ MÜDÜRLÜĞÜ

İdarenin görev ve çalışma programı ile ilgili düzenlenen il içi ve il dışındaki toplantı, panel, sempozyum, fuar, seminer vb. gibi etkinliklere katılım konusunda, kurum üst yöneticisinin talimatlarıyla üst düzeyde koordineyi ve iletişimi sağlamak,
Resmi yazışmaların kanun, yönetmelik, tebliğ ve yönergeler doğrultusunda yürütülmesi için birimler arası koordinasyonu sağlamak,
Valilik ve Genel Sekreterlik emirleri ile yönetmelik, yönerge, genelge ve talimatların ilgili birim ve kurumlara dağıtımını sağlamak,
İdare içi ve dışı yazışmaların dağıtım ve koordinasyonunu sağlamak,
Bayrak kanunu hükümlerinin İl Özel İdaresi binalarında uygulanmasını sağlamak,
BİMER başvurularını takip etmek ve ilgili birimler aracılığıyla gerekli yazışmaların yapılmasını sağlamak,
Şikayet ve talep masası oluşturmak,
İl Özel İdaresi birimlerinin bilgisayar ortamında yürütecekleri faaliyetlere yönelik gerekli eğitimi vermek ve teknik desteği sağlamak,
İdare birimleri arasında ağ, yapısal kablolama ve internet kurulumunu yapmak,
Bilgisayar işletim sistemlerinin ve paket programların kurulmasını sağlamak,
Kurumumuzca yapılan etkinlik ve faaliyetlere yönelik Birim Müdürlüklerince teslim edilen fotoğraf ve filmlerin dijital ortamda kaydedilmesini sağlamak ve arşivlemek,
Kamu kurum ve kuruluşları ile birim müdürlüklerinden gelen İhale İlanları vb. ilan ve duyuruların İlan panosunda veya web sayfasında yayınlanmasını sağlamak,
Sayısal telefon altyapısının yönetimi ve yönlendirilmesini sağlamak,
Bilgi iletişim cihazlarının ve bunların destek ünitelerinin bakım ve onarımlarının yapılması veya yaptırılması ile cihazların çalışır durumda tutulmasını sağlamak,
Birim Müdürlüklerince yapılan etkinlik ve çalışmaların kurumumuz Web sitesinde yayımlanması için gerekli derlemeleri yapmak,
İl Özel İdaresinin görsel, yazılı basın ve yayın kuruluşları ile arasındaki ilişkilerini güçlendirmek,
Yazılı ve görsel basında kurumumuzla ilgili lehte ve aleyhte yayınlanan haberleri, köşe yazılarını ve fotoğrafları ilgili makam ve birimlere sunmak ve arşivlemek,
İdare tarafından uygun görülen yayınlar ile haber ve duyuru bültenlerinin basımı ve dağıtılmasını sağlamak,
İl Özel İdaresi'nin tüm faaliyet ve etkinlikleriyle, her türlü yatırım projeleriyle halka yakınlaşmasını sağlamak amacıyla, yapılan faaliyetleri ve yatırımları halka daha etkili bir şekilde duyurmak, İdarenin tanıtım ve iletişim etkinliklerini ilgili birim müdürlükleri ile yapmak,
Ardahan halkının İdare'den beklentileri ve isteklerinin belirlenmesi için kamuoyu araştırması yapmak veya yaptırmak, sonucunu ilgili makama sunmak,
İl Özel İdaresi çalışma sonuçlarının kamuoyuna yansıtılması amacıyla Vali veya Genel Sekreter tarafından yapılacak olan basın toplantısına esas olmak üzere ilgili birimlerle koordine kurarak basın bültenlerini hazırlamak,
İdareye gelen ve idareden giden tüm evrakları " e-içişleri " Projesi dâhilinde kayıt altına almak, ilgili birim ve kurumlara dağıtımını yapmak,
"Gizli", "Çok Gizli", "Hizmete Özel", "Kişiyi Özel" vb. evrakı teslim almak ve göndermek. Ayrıca posta, e-posta, kargo vb... işlemleri yürütmek,
3071 Sayılı Dilekçe Kanunu gereği dilekçe sahiplerine alındı belgesi vermek ve gereği için dilekçeleri ilgili birimlere ulaştırmak,

Kurum arşivini birim müdürlükleriyle koordine halinde idare etmek ve elektronik ortamda yürütülmesini sağlamak
Arşiv mevzuatını ve değişiklikleri takip edip kuruma adaptasyonunu sağlamak,
Kurum arşivine gelen dosyalardan muhafazasına lüzum kalmayanların ayıklanması için komisyon oluşturmak ve imha işlemlerini birim müdürlükleriyle koordine halinde yürütmek,
Evrak ayıklama ve imha işlemleri neticesinde; Kurum arşivlerinde saklanmak üzere kalan dosyaları mevzuata göre birim müdürlükleriyle koordine halinde tasnif etmek ve hizmete sunmak,
Kurum arşivi bünyesindeki arşivlik dosyaları arşiv mevzuatında belirtildiği şekilde, her türlü zarar ve zararlılardan korumak üzere gerekli fiziksel önlemleri almak,
İl Özel İdaremizin fuar, organizasyon ve tören faaliyetlerine yönelik sekreteryaya iş ve işlemlerini yürütmek, bu faaliyetlere yönelik harcamalarda harcama yetkilisi ve gerçekleştirme görevlisi olarak yer almak,
Her türlü evrak ve dosyanın standart dosya planına göre düzenlenmesi konusunda standardizasyon çalışmaları yapmak, birimler nezdinde uygulanmasını takip etmek,
e-devlet projesi kapsamında yapılacak iş ve işlemlerin kontrolü ve yürütülmesini sağlamak,
Bilgisayardaki veri güvenliğinin sağlanmasına yönelik olarak önlemler almak, aldırarak,
İnternet ve e-posta servislerinin yönetimini ve yönlendirilmesini sağlamak,
Genel Sekreterlik Makamının ön kabulü olarak, her türlü iş ve işlemleri yürütmek, gerek yönetici danışmanlığı gerekse asistanlığı boyutunda halkla ve personelle ilişkileri koordine ederek, bu anlamda hizmetin gereği olan randevuları Genel Sekreter'in koordinesinde düzenlemek,
Genel Sekreter'in ziyaret, davet, karşılama, ağırlama, uğurlama, açılış, milli ve dini bayramlar ile mahalli kurtuluş günleri vesaire önemli günlerde düzenlenen organizasyonlarda her türlü protokol ve tören işlerini düzenlemek, yürütmek, zaman ve yerlerini Genel Sekreter'e bildirmek.
Özel İdaresi faaliyet ve hizmetlerin kamuoyuna duyurulması ile kamuoyundan köşe yazıları ,fotoğraflar ve basın yoluyla dile getirilen istek ve şikâyetlerin ilgili birimlere ulaştırılmasını sağlamak ve sonuçlarını takip etmek,
Makam Santrali, Makam Ulaşım Hizmetleri ve Makam Çay ocağı olarak hizmetin gerektirdiği her türlü titizliğin, özverinin ve gizliliğin sağlanmasını temin etmek,
İl genelinde çevre hakkında farkındalık kavramı oluşturmak üzere ilgili kamu kurum ve kuruluşlarıyla işbirliği içerisinde bulunmak,
İl Özel İdare birimlerinin kurumsallaşmasına ve hizmet verdiği sektörlerde hizmetlerin etkin ve verimli yürütülmesine yönelik, araştırma ve taramalarla desteklenmiş sürekli bir bilgi akışını oluşturmak
İl Özel İdaresinin iş ve işlemleriyle ilgili hizmet politikasının belirlenmesi, bu hizmetlerin geliştirilmesi, etkinlik ve verimliliğin artırılması, ortaya çıkabilecek aksaklıkların giderilmesi hususlarında gerekli çalışma ve araştırmaların yapılması veya yaptırılmasını sağlamak,
İdarenin web sayfasının düzenlenmesi ve güncellenmesini sağlamak, ayrıca idareimiz birimlerince yayınlanması istenen ihale ilanları, meclis kararları, yönetmelik, duyurular vs. yayınlamak.
Mevzuatın ve amirlerin verdiği benzer nitelikteki diğer görevleri yapmak.

İ.Ö.İ. SATIN ALMA MÜDÜRLÜĞÜ

İl Özel İdaresine bağlı birimler ile Özel İdare bütçesinde ödenekleri bulunan Kamu Kurum ve Kuruluşların 4734 sayılı kanun kapsamındaki her türlü mal ve hizmet alımları ile yapım işleri ihalelerini gerçekleştirmek,

4735 sayılı kanun gereği yapılan ihaleleri sözleşmeye bağlanmak üzere ilgili harcama birimi müdürlüğüne teslim etmek,

İhale komisyonu oluşturmak ve gerekli takibi sağlamak. Ayrıca komisyon görevlilerine ihale gününden en az on (10) gün önce gerekli tebliğleri yapmak,

Her türlü yapım , mal ve hizmet alımlarının idari şartnamelerini hazırlayarak ihaleye hazır duruma getirilmesini sağlamak,

İhale ilanlarının zamanında ve ilgili yerlerde duyurulmasını sağlamak, ilan giderlerinin ilgili birim müdürlüklerince ödenmesi için gerekli evrakların gönderilmesini sağlamak,

KİK, Kamu Kurum/Kuruluşları ve Yüklenici Firmalar ile gerekli yazışmaları zamanında yapmak,

EKAP işleyişini gerçekleştirmek,

İl Özel İdaremiz birimleri ile diğer kurum ve kuruluşların tüm ihale iş ve işlemlerinin gerçekleştirilmesi için her türlü personel desteğini almak,

İhale mevzuatını sürekli takip etmek ve bu konuda diğer birim müdürlüklerini bilgilendirmek,

İhale Müdürlüğüne ihalesi gerçekleştirilen mal ve hizmet alımları ile yapım işlerinin davetiye, kesinleşen ihale kararının bildirilmesi, sözleşmeye davet, ihalelere yapılacak olan itirazlara cevap yazılarının Satın alma Müdürü imzası ile gerçekleştirilmesi.

Mevzuatın ve amirlerin verdiği benzer nitelikteki diğer görevleri yapmak.

HUKUK BİRİMİ VE SUNULAN HİZMETLER

(Avukat Temsil Etmektedir.)

Vali ve Genel Sekreter tarafından intikal ettirilen ve hukuki, mali, idari ve cezai sonuç doğurabilecek tüm konular hakkında hukuki görüş bildirmek.
Kurum hizmetlerinin yapılmasında gerekli görülen hukuki konularda Vali ve Genel Sekretere müşavirlik yapmak, kurum ve birimlerinden Genel Sekreter'in havalesi ile intikal ettirilen konularda hukuki yardım yapmak ve istenen konularda hukuki görüş bildirmek.
Hukuki ihtilaflara meydan vermemek için, duruma muttali olunması halinde kurum menfaatlerini koruyucu ve anlaşmazlıklara çözüm getirici hukuki tedbirleri zamanında almak.
İl Özel İdaresi leh ve aleyhine açılmış ve açılacak her türlü hukuki icrai ve idari davalar ile işlerine ait mahkeme hakem ve mercii kararlarının takip, savunma ve gereklerini yapmak.
İdare lehine sonuçlanmış ve icraya intikal etmiş idare alacaklarının icra dairelerinde tahsilini ve tahsil edilen paraların zamanında idare hesabına yatırılmasını sağlamak.
Adli ve İdari davalarla her türlü icra takiplerinde gerekli bilgileri hazırlamak, adli, idari davaları ile icra takiplerinde mahkemeler, hakemler, icra daireleri, dava ve icra işleri ile ilgili tebliğleri kabul etmek, ilgili sair merciler nezdinde Valilik Makamını temsil etmek.
Kurum adına akdedilecek sözleşme ve anlaşmaların, hukuki ihtilaf doğurmayacak şekilde ve kurum menfaatleri doğrultusunda yapılmasına yardımcı olmak.
Kurumca hazırlanan veya Valilik ile diğer kurum ve kuruluşlardan görüş alınmak üzere gönderilen kanun, tüzük ve yönetmelik taslakları hakkında hukuki görüş bildirmek.
Kurum leh ve aleyhindeki her türlü dava ve icra takiplerini merkezden veya gerektiğinde mahallinde takip etmek ve ettirmek.
Kurum adına ihtarname, ihbarname düzenlemek, adli ve idari yargı mercileri ile icra daireleri ve noterden kuruma yapılacak tebliğlere cevap vermek.
Adli ve İdari yargı mercileri, icra müdürlükleri ile resmi ve özel kurum ve kuruluşlar nezdinde İdareyi temsil etmek.
Hukuki işlerle ilgili iş akışını düzenlemek, yönetmek ve denetlemek.
Kendisine havale olunan kanun, tüzük, yönetmelik, genelge ve talimat gibi düzenlemeler ile ilgili çalışmalara katılmak.
Hukuki görüş oluşturmak üzere, oluşturulan kurumlar arası komisyonlarda idaremizi temsil etmek.
Vali ile Genel Sekreter tarafından verilen ve mevzuatta öngörülen benzeri görevleri yapmak.
Vali ve Genel Sekreter tarafından kendilerine havale edilen; kurum leh ve aleyhinde açılan davalar ile icra takiplerine, hak ve imtiyazlara, ilişkin bütün hukuki ve idari işlemleri yürütmek, kendilerine verilen dava ve takiplere ait evrakın düzenli bir şekilde dosyalanmasını sağlamak.
Adli ve idari yargı mercilerinden, icra dairelerinden ve Noterden kuruma yapılacak tebliğlere cevap süresi içerisinde cevap hazırlamak veya hukuki gereklerini yapmak.
Hukuk Müşavirliğinden bir temsilcinin de hazır bulunması istenilen toplantılara katılmak.
Kurum personeli hakkında düzenlenen ve Vali veya Genel Sekreterce gönderilen fezleke, soruşturma ve inceleme raporları hakkında gereken hukuki işlemleri yapmak.

İ.Ö.İ. ENCÜMEN BİRİMİ VE SUNULAN HİZMETLER

(Özel Kalem)

Stratejik plana uygun birim performans programını hazırlamak.

Stratejik plan, Performans programı ve yatırım programlarındaki hedef ve ilkeler göz önünde bulundurmak suretiyle bütçe tekliflerini hazırlamak.

Birim faaliyet raporunu hazırlamak.

Ayrıntılı harcama programı hazırlamak.

Ayrıntılı harcama programına uygun ödenek talep etmek ve ödenek gönderme emirlerine riayet etmek suretiyle harcamaları gerçekleştirmek ödenek üstü harcama yapmamak.

Ödenek kullanımına ilişkin üst yöneticinin (Vali) iç genelgeyle belirlemiş olduğu ilkelere riayet etmek ve hizmetleri gerçekleştirmek.

Birimin Harcama ve gerçekleştirme görevini Yürürlükte bulunan Mevzuata uygun yürütmek. Harcama Evraklarını 3 (üç) suret düzenlemek suretiyle, biri asıl, iki suretini (ikinci suret tasdikli ve Mühürlü) Mali Hizmetler Müdürlüğüne göndermek, üçüncü suretini Birimde hazır bulundurmak.

Muhtar maaşlarına ait ödeneklerin takip ve kontrolünü yapmak ve harcama ve gerçekleştirme görevini yürütmek.

İnsan kaynakları ve Eğitim Müdürlüğünce hazırlanarak teklif edilen izin onay belgelerini uygun görüşle, Genel Sekreterlik Makamının onayına sunmak.

Yürürlükte bulunan mevzuatın öngördüğü şekilde aşağıda belirtilen hizmetleri ve ayrıca Amirlerin vereceği görevleri yapmak.

İl Genel Meclisi ve İl Encümeni sekretaryası işlemlerini yürütmek ve raportörlüğünü yapmak.

İl Genel Meclis Üyelerinin özlük işlemlerini yürütmek.

İl Genel Meclisi, Meclis Komisyonları ve İl Encümeni toplantılarında raportörlük hizmetlerini yürütmek.

İl Genel Meclisi ve İl Encümeni toplantı salonlarının ihtiyaçlarını gidererek hizmete hazır tutulmasını sağlamak.

İl Genel Meclisi Üyeleri ve İl Encümeni Üyelerinin huzur haklarına ait işlemleri yürütmek.

Birim Arşivini oluşturmak ve güncelliğini korumak.

İl Encümeni gündemini hazırlanmak ve hazırlanan gündemin Encümen Üyelerine dağıtılmasını sağlamak.

İl Encümeni gündemini, gündem sırasına göre Encümen karar defterine kaydetmek.

İl Encümeninde alınan kararları varsa muhalefet şerhleri ile beraber Encümen karar defterine kaydederek üyelere imzalatmak.

İl Encümeni kararı alınarak işlemi tamamlanan dosyaları ilgili birimlere göndermek.
İl Encümeninin aynı zamanda 2886 Sayılı Kanuna göre ihale komisyonu olmasından dolayı, ihale komisyonu sekretarya hizmetlerini yürütmek.
İl Genel Meclisinde görüşülmek üzere gönderilen teklifleri Meclis gündemine almak ve işlemlerini yapmak.
İç ve Dış Birimlerden gelen tekliflere göre Meclis gündeminin hazırlanması işlemlerine yardımcı olmak ve Gündemin İl Genel Meclisi Üyelerine dağıtılması.
İl Genel Meclisi toplantıları konusunda ilgilileri bilgilendirmek.
İl Genel Meclisinde alınan kararları Başkan ve Katiplere imzalatmak ve Meclis karar defterine kaydetmek.
İl Genel Meclisinde yapılan görüşmelerin sesli ve görüntülü kayıtlarını tutarak tutanak haline getirmek.
İl Genel Meclisi kararı alınarak işlemi tamamlanan dosyaları ilgili birimlere göndermek.
İl Genel Meclisi ve İl Encümeni kararlarının (iade edilenler dahil) birer örneğini ekleri ile birlikte İ.Ö.İ. Mali Hizmetler Müdürlüğüne vermek.
Basın ve Halkla İlişkiler Hizmetleri:
İdare ile görsel ve yazılı basın ve yayın kuruluşları arasındaki ilişkileri sağlamak.
İhtiyaç duyulan günlük, haftalık, aylık, gazete ve dergileri alarak, İdareміzle ilgili kısımlarını arşivlemek.
Köşe yazıları, fotoğraflar ve basın yoluyla dile getirilen istek ve şikayetlerin ilgili birimlere ulaştırılmasını sağlamak ve sonuçlarını takip etmek.
İdare etkinliklerini ve çalışmalarını fotoğraf ve film olarak kaydetmek ve arşivlenmesini sağlamak.
Haber, duyuru ve basın bültenlerinin hazırlanması, basımı ve dağıtılmasını sağlamak.
Gerektiğinde basın toplantıları düzenlemek.
İdare ile vatandaş arasındaki sağlıklı iletişimin sağlanması için gerekli tedbirleri almak.
İnternet üzerinden oluşturulmuş İnternet sitesine gelen iletileri değerlendirmek.
Halkla ilişkiler konusunda İdare personelini eğitmek.
Bilgi Edinme Mevzuatını uygulamak.

İLÇE ÖZEL İDARE BİRİMLERİ VE SUNULAN HİZMETLER

Stratejik plana uygun birim performans programını hazırlamak. (Harcama yetkilisine yardımcı olmak üzere hazırlayıp onayına sunmak.)

Stratejik plan, Performans programı ve yatırım programlarındaki hedef ve ilkeler göz önünde bulundurmak suretiyle bütçe tekliflerini hazırlamak. (Harcama yetkilisine yardımcı olmak üzere hazırlayıp onayına sunmak.)

Birim faaliyet raporunu hazırlamak. (Harcama yetkilisine yardımcı olmak üzere hazırlayıp onayına sunmak.)

Merkezi İdarenin; İl/İlçe Teşkilatı kuruluşlarına aktarmış olduğu ödenekleri amacına uygun kullanarak, iş yada hizmetleri maksadına uygun gerçekleştirmek.

Ayrıntılı harcama programı hazırlamak. (Harcama yetkilisine yardımcı olmak üzere hazırlayıp onayına sunmak.)

Ayrıntılı harcama programına uygun ödenek talep etmek ve ödenek gönderme emirlerine riayet etmek suretiyle harcamaları gerçekleştirmek ve ödenek üstü harcama yapmamak üzere Harcama Yetkilisine yardımcı olmak.

Muhasebe yetkilisi Mutemedi olarak aşağıda belirtilen Özel İdare hizmetlerini yürütmek.

Aylık Hesap belgelerini 3 (üç) suret düzenlemek suretiyle, biri asıl, iki suretini (ikinci suret tasdikli ve Mühürlü) Mali Hizmetler Müdürlüğüne sunmak, üçüncü suretini Birimde hazır bulundurmak.

Kamu alacaklarını ve gelirleri tahsil etmek.

Yasal dayanağına uygun giderleri hak sahiplerine ödemek.

Para ve parayla ifade edilebilen değerler ile emanetlerin alınması, saklanması, ilgililere verilmesi, gönderilmesi ve diğer tüm mali işlemlerin kayıtlarını tutmak ve raporlamak.

Banka iş ve işlemlerinin takip ve kontrolü.

Ödemelerle ilgili ödenek kontrolünün yapılması ve takibi.

Ödemeye ilişkin mevzuatında öngörülen belgelerin tamam olup, olmadığı ile maddi hata bulunup bulunmadığı kontrol edilerek, hak sahiplerine ödemelerin yapılması.

Ödemelerde yetkililerin imzasının aranması.

Hak sahiplerinin kimliklerine ilişkin bilgilerin kontrolü.

Muhasebe kayıtlarının bilgisayar ortamında tutulması.

Muhasebe raporlarının alınması.

Muhasebe iş ve işlemlerine ilişkin defter kayıt ve belgeleri hazırlamak, muhafaza etmek ve denetime hazır bulundurmak.

Vergi Daireleri, Sigorta ve Emekli Sandığına kesintileri ödemek.

Emanet, Bütçe Emaneti, Teminat Mektupları ile ilgili iş ve işlemleri yapmak,

İcra, Temlik, İlam ve Layihaların takibi.

Yardımcı hesapları da kapsayacak şekilde ay sonu düzenleyecekleri Mizanları, Aylık hesap belge ve cetvellerini en geç takip eden ayın beşine kadar merkez muhasebe birimine sunmak.

Taşınır ve Taşınmaz Mal Yönetmelik hükümlerine uygun Özel idare menkul ve gayri menkul mallarının kayıtlarını tutmak ve korunması, bakımı, takibi ile kontrolünü sağlamak, Mali Hizmetler Müdürlüğüne sunmak ve gereğini yapmak.

Bütçe kesin hesabını, Yönetim dönemi hesabını ve malî istatistikleri Hazırlamak ve Mali Hizmetler Müdürlüğüne sunmak.

İlçe Kaymakamının belirleyeceği görevleri yürütmek.

6- Yönetim ve İç Kontrol Sistemi:

A - Yönetim :

Yönetim : Her türlü kamu kaynağının elde edilmesi ve kullanılmasında görevli ve yetkili olanlar, kaynakların etkili, ekonomik, verimli ve hukuka uygun olarak elde edilmesinden, kullanılmasından, muhasebeleştirilmesinden, raporlanmasından ve kötüye kullanılmaması için gerekli önlemlerin alınmasından sorumludur.

Üst yönetici: Üst yöneticiler, idarelerinin stratejik planlarının ve bütçelerinin kalkınma planına, yıllık programlara, kurumun stratejik plan ve performans hedefleri ile hizmet gereklerine uygun olarak hazırlanması ve uygulanmasından, sorumlulukları altındaki **kaynakların etkili, ekonomik ve verimli şekilde elde edilmesi ve kullanımını sağlamak, kayıp ve kötüye kullanımının önlenmesinden, malî yönetim ve kontrol sisteminin işleyişinin gözetilmesi, izlenmesi, görev ve sorumlulukların yerine getirilmesinden** sorumludurlar.

Üst yöneticiler, bu sorumluluğun gereklerini **Mali Hizmetler Birimi, Harcama yetkilileri** ve **iç denetçiler** aracılığıyla yerine getirirler.

Üst yöneticiler, mesleki değerlere ve dürüst yönetim anlayışına sahip olunmasından, mali yetki ve sorumlulukların bilgili ve yeterli yöneticilerle personele verilmesinden, belirlenmiş standartlara uyulmasının sağlanmasından, mevzuata aykırı faaliyetlerin önlenmesinden, kapsamlı bir yönetim anlayışıyla uygun bir çalışma ortamının ve saydamlığın sağlanmasından görev ve yetkileri çerçevesinde sorumludurlar.

Üst yöneticiler iş ve işlemlerin, amaçlara, iyi mali yönetim ilkelerine, kontrol düzenlemelerine ve mevzuata uygun bir şekilde gerçekleştirildiğini içeren **iç kontrol güvence beyanını her yıl düzenler ve idare faaliyet raporuna eklerler.**

Üst Yöneticinin Görevleri:	Yasal Dayanak
Stratejik plan hazırlık çalışmalarının başlatıldığını duyurmak üzere iç genelge yayımlamak.	Kamu Kamu İdarelerinde Stratejik Planlamaya İlişkin Usul ve Esaslar Hakkında Yönetmelik
Bakanlıklar ile bakanlıkların bağlı ve ilgili kuruluşları dışındaki kamu idarelerinde Stratejik planları onaylamak.	Kamu İdarelerinde Stratejik Planlamaya İlişkin Usul ve Esaslar Hakkında Yönetmelik
Bütçe tekliflerini ve idare performans programlarını bağlı, ilgili veya ilişkili bulunan bakan ile birlikte imzalamak .	Strateji Geliştirme Birimlerinin Çalışma Usul ve Esasları Hakkında Yönetmelik
İdarelerinin stratejik planlarının ve bütçelerinin kalkınma planına, yıllık programlara, stratejik plan ve performans hedefleri ile hizmet gereklerine uygun olarak hazırlanmasını ve uygulanmasını sağlamak.	5018/md:11-2

Kaynakların etkili, ekonomik ve verimli şekilde elde edilmesi ile kullanımını sağlamak .	5018/md:11-2
Kaynakların kayıp ve kötüye kullanımının önlenmesi, mali yönetim ve kontrol sisteminin işleyişinin gözetilmesi ve izlenmesi ile 5018 sayılı Kanunda belirtilen görev ve sorumlulukları yerine getirmek .	5018/md:11-2
Strateji geliştirme birimleri tarafından hazırlanan ayrıntılı harcama ve finansman programlarını onaylamak .	Strateji Geliştirme Birimlerinin Çalışma Usul ve Esasları Hakkında Yönetmelik
Genel bütçe kapsamındaki kamu idareleri ile özel bütçeli idarelerde; 5018 sayılı Kanun ve merkezi yönetim bütçe kanunu uyarınca, diğer idarelerde ise ilgili düzenlemeler çerçevesinde bütçeleri içinde yapacakları aktarmaları onaylamak.	İç Kontrol ve Ön Mali Kontrole İlişkin Usul ve Esaslar Hakkında Yönetmelik
Ertesi yıla geçen yüklenmelere girişilmesine onay vermek.	5018/ md:27
Gelecek yıllara yaygın yüklenmeye girişmeye onay vermek .	5018/md:28
Bakanlıklar dışındaki idarelerde dernek, vakıf, birlik, kurum, kuruluş, sandık ve benzeri teşekküllere 5018 sayılı Kanununun 29 uncu maddesine dayanılarak yapılacak yardımın miktarının belirlenmesi ve dağıtımını onaylamak.	Dernek, Vakıf, Birlik, Kurum, Kuruluş, Sandık ve Benzeri Teşekküllere Genel Yönetim Kapsamındaki kamu İdarelerinin Bütçelerinden Yardım Yapılması Hakkında Yönetmelik
Teşkilat yapısı ve personel durumu gibi nedenlerle harcama yetkililerinin belirlenmesinde güçlük bulunan idareler ile bütçelerinde harcama birimleri sınıflandırılmayan idarelerde mahalli idareler için İçişleri Bakanlığı, diğer idareler için Maliye Bakanlığının uygun görüşü üzerine harcama yetkililiği görevini yürütmek veya harcama yetkilisini belirlemek.	5018/md:31
İdaresinin teşkilat yapısında yer almayan birimler ile yurtdışı teşkilatına tahsis edilen ödeneklerin harcama yetkililerini belirlemek.	1 Seri No'lu Harcama Yetkilileri Hakkında Genel Tebliğ
Harcama birimlerinin harcama yetkisini kısmen veya tamamen; merkezi yönetim kapsamındaki kamu idarelerinde Maliye Bakanlığının, sosyal güvenlik kurumlarında ilgili bakanlığın, mahalli idarelerde ise İçişleri Bakanlığının uygun görüşü üzerine bir üst yönetim kademesinde birleştirmek.	1 Seri No'lu Harcama Yetkilileri Hakkında Genel Tebliğ
Genel bütçe kapsamı dışındaki kamu idarelerinde açılmış akreditiflere ilişkin ertesi yıla devredilen kredi artıklarının karşılığını bütçenin ilgili tertibine ödenek kaydetmek.	5018/md:35
Kamu yararına kullanılmak üzere kamu idarelerine yapılan şartlı bağış ve yardımların (<i>dış finansman kaynağından sağlananlarda 4749 sayılı Kanun hükümleri saklı kalmak kaydıyla</i>) bütçede açılacak bir tertibe gelir ve şart kılındığı amaca harcanmak üzere açılacak bir tertibe ödenek kaydedilmesini uygun bulmak.	5018/md:40

Genel bütçe kapsamı dışındaki kamu idarelerinde, şartlı bağış ve yardımlar karşılığı kaydedilmiş ödeneklerden tahsis amacı gerçekleştirilmiş olanlardan kalan tutarlar, tahsis amacının gerçekleştirilmesi bakımından yetersiz olanlar ile yılı bütçesinde belirlenen tutarı aşmayan ve iki yıl devrettiği halde harcanmayan ödenekleri iptal etmek.	5018/md:40
İdare faaliyet raporunu düzenlemek ve kamuoyuna açıklamak.	5018 /md:41
İdaresinin bütçe kesin hesabını bağlı, ilgili veya ilişkili bulunan bakan ile birlikte onaylamak.	Strateji Geliştirme Birimlerinin Çalışma Usul ve Esasları Hakkında Yönetmelik
Mali istatistiklerin hazırlanmasında uygun kurumsal çevrenin oluşturulması için gerekli önlemleri almak.	5018/md:52
Yeterli ve etkili bir kontrol sisteminin oluşturulabilmesi için; mesleki değerlere ve dürüst yönetim anlayışına sahip olunması, mali yetki ve sorumlulukların bilgili ve yeterli yöneticilerle personele verilmesi, belirlenmiş standartlara uyulmasının sağlanması, mevzuata aykırı faaliyetlerin önlenmesi ve kapsamlı bir yönetim anlayışı ile uygun bir çalışma ortamının ve saydamlığın sağlanması bakımından görev, yetki ve sorumlulukları göz önünde bulundurarak gerekli önlemleri almak.	5018 /md:57
İç kontrol güvence beyanını düzenleyerek idare faaliyet raporuna eklemek.	İç Kontrol ve Ön Mali Kontrole İlişkin Usul ve Esaslar
İç Kontrol ve Ön Mali Kontrole İlişkin Usul ve Esaslarda belirlenen mali karar ve işlemlerin dışında kalan mali karar ve işlemlerin de mali hizmetler birimince ön mali kontrole tabi tutulmasına yönelik olarak yapılacak düzenlemeleri onaylamak.	İç Kontrol ve Ön Mali Kontrole İlişkin Usul ve Esaslar, Strateji Geliştirme Birimlerinin Çalışma Usul ve Esasları Hakkında Yönetmelik
5018 sayılı Kanuna ve Maliye Bakanlığınca belirlenen standartlara aykırı olmamak şartıyla strateji geliştirme birimi tarafından her türlü yöntem, süreç ve özellikli işlemlere ilişkin olarak hazırlanan standartları onaylamak.	Strateji Geliştirme Birimlerinin Çalışma Usul ve Esasları Hakkında Yönetmelik
Harcama yetkililerinin talebi üzerine harcama birimlerinin bazı mali işlemlerinin destek hizmetlerini yürüten birim tarafından yerine getirilmesine onay vermek.	2 Seri No'lu Harcama Yetkilileri Hakkında Genel Tebliğ
Genel bütçe kapsamı dışındaki kamu idarelerinde muhasebe yetkilisini atamak.	5018/md:62
İç denetçiler tarafından sunulan denetim raporlarını değerlendirmek suretiyle gereği için ilgili birimler ile mali hizmetler birimine vermek, iç denetim raporları ile bunlar üzerine yapılan işlemleri en geç iki ay içinde İç Denetim Koordinasyon Kuruluna göndermek.	5018/md:64
İç denetçiler tarafından hazırlanan yıllık iç denetim programını onaylamak.	5018/md:64
Bakanlıklar ve bağlı idarelerde sertifikalı adaylar arasından iç denetçi atanmasını veya	5018/md:65

görevden alınmasını talep etmek.	
Bakanlıklar ve bağlı idareler dışındaki idarelerde sertifikalı adaylar arasından iç denetçi atamak ve görevden almak.	5018/md:65
İdaresindeki iç denetçi sayısının beşten fazla olması halinde iç denetçiler arasından birini koordinasyonu sağlamakla görevlendirmek.	İç Denetçilerin Çalışma Usul ve Esasları Hakkında Yönetmelik
İç denetim birimi tarafından İç Denetçilerin Çalışma Usul ve Esasları Hakkında Yönetmelik dikkate alınarak hazırlanan yönerge ve değişikliklerini onaylamak.	İç Denetçilerin Çalışma Usul ve Esasları Hakkında Yönetmelik
İç denetçilerin program kapsamında ve program dışı iç denetim görevlendirmelerini yapmak.	İç Denetçilerin Çalışma Usul ve Esasları Hakkında Yönetmelik
Sertifika derecelendirmesine ilişkin puanlamayı koordinasyonu sağlamakla görevli iç denetçinin teklifi üzerine, görevlendirme yapılmamışsa doğrudan yapmak.	İç Denetçilerin Çalışma Usul ve Esasları Hakkında Yönetmelik
İç denetçilerin mesleki yönden gelişmesi, yenilikleri izlemesi ve çalışma isteklerinin artması için gerekli tedbirleri almak.	İç Denetçilerin Çalışma Usul ve Esasları Hakkında Yönetmelik
İdare için belirlenen risklerden kabul edilemeyecek olanların denetim programına alınmasını onaylamak.	İç Denetçilerin Çalışma Usul ve Esasları Hakkında Yönetmelik
5018 sayılı Kanunda belirtilen para cezalarını vermek.	5018/md:73
Genel bütçe kapsamı dışındaki kamu idarelerinde, idare hesaplarında kayıtlı olup, zaruri ve mücbir sebeplerle takip ve tahsil imkanı kalmayan kamu alacaklarından merkezi yönetim bütçe kanununda gösterilen tutara kadar olanları kayıtlardan çıkarmak.	5018/md:79
İdare bütçesinin geliri ödenek kaydı, gelir fazlası karşılığı ödenek kaydı ve likit karşılığı ödenek kaydı işlemlerinin gerçekleştirilmesini sağlamak.	2006/4 No' lu Bütçe Uygulama Tebliği

Mali Hizmetler Birimi Yöneticisi; İl Özel İdaresinin mali hizmetlerini yürüten birim yöneticisi, Mali Hizmetler Birimi Yöneticisidir.

Mali hizmetler birimi yöneticisi, yönetimin iç kontrole yönelik işlevinin etkililiğini ve verimliliğini artırmak için gerekli çalışmaları yapar ve ön mali kontrol faaliyetinin yürütülmesini sağlar. Mali hizmetler birimi yöneticisi, **idarede faaliyetlerinin mali yönetim ve kontrol mevzuatı ile diğer mevzuata uygun olarak yürütüldüğünü**, kamu kaynaklarının etkili, ekonomik ve verimli bir şekilde kullanılmasını temin etmek üzere iç kontrol süreçlerinin işletildiğini, izlendiğini ve gerekli tedbirlerin alınması için düşünce ve önerilerinin zamanında üst yöneticiye raporlandığını içeren mali hizmetler birim yöneticisinin beyanını düzenleyerek idare faaliyet raporuna ekler.

Mali Hizmetler Birim Yöneticisinin Görev ve Sorumlulukları:

- *Birimi yönetir, yeterli sayı ve nitelikte personel istihdamını, personelin eğitimini ve yetiştirilmelerini sağlayacak çalışmalar yapar,*
- *Birimin görev dağılımını yaparak hizmetlerin etkili, süratli ve verimli bir şekilde sunulmasını sağlar,*
- *İç kontrol alanında üst yönetici ve harcama yetkililerine danışmanlık yapma ve bilgilendirme faaliyetini yürütür,*
- *İç kontrolün harcama birimlerinde etkili bir şekilde yapılmasını sağlayacak düzenlemeleri hazırlar ve üst yöneticinin onayına sunar,*
- *Mali hizmetlerin saydam, planlı, idarenin amaçlarına ve mevzuata uygun bir şekilde yürütülmesi için gerekli önlemleri alır.*
- *Mali hizmetler birimi yöneticisi, iç denetçiler tarafından yapılan denetimler sonucunda düzenlenen raporlara ilişkin olarak üst yönetici tarafından verilen görevleri yerine getirmekten sorumludur.*
- *İdarenin, diğer idareler nezdindeki malî iş ve işlemlerini ve harcama birimleri arasında koordinasyon sağlar, izler ve sonuçlandırır. Bu konularla ilgili yazışmaları yapar.*
- *Birim görevlerinin yerinde ve zamanında yerine getirilmesinden **üst yöneticiye karşı sorumludur.***

Muhasebe Yetkilisi; Muhasebe hizmeti; gelirlerin ve alacakların tahsili, giderlerin hak sahiplerine ödenmesi, para ve parayla ifade edilen değerler ile emanetlerin alınması, saklanması, ilgililere verilmesi, gönderilmesi ve diğer tüm mali işlemlerin kayıtlarının yapılması ve raporlanması işlemleridir. Bu işlemleri yürütenler muhasebe yetkilisidir.

Muhasebe yetkilileri, muhasebe hizmetlerinin yapılmasından ve muhasebe kayıtlarının usulüne ve standartlara uygun, saydam ve erişilebilir şekilde tutulmasından sorumludur.

Muhasebe Yetkilisi Mutemedi; Muhasebe yetkilisi adına ve hesabına para ve parayla ifade edilebilen değerleri geçici olarak almaya, vermeye ve göndermeye yetkili olanlar muhasebe yetkilisi mutemedidir. Muhasebe yetkilisi mutemetleri doğrudan muhasebe yetkilisine karşı sorumludur.

Harcama Yetkilisi; Harcama yetkilileri, görev ve yetki alanları çerçevesinde, iç kontrolün işleyişinden sorumludur.

Harcama yetkilileri ve diğer yöneticiler, mesleki değerlere ve dürüst yönetim anlayışına sahip olunmasından, mali yetki ve sorumlulukların bilgili ve veterli yöneticilerle personele verilmesinden, belirlenmiş standartlara uyulmasının sağlanmasından, mevzuata aykırı faaliyetlerin önlenmesinden, kapsamlı bir yönetim anlayışıyla uygun bir çalışma ortamının ve saydamlığın sağlanmasından görev ve yetkileri çerçevesinde sorumludurlar.

Bütçe ile ödenek tahsis edilen harcama yetkilileri, iş ve işlemlerin amaçlara, iyi mali yönetim ilkelerine, kontrol düzenlemelerine ve mevzuata uygun bir şekilde gerçekleştirildiğini içeren iç kontrol güvence beyanını her yıl düzenler ve birim faaliyet raporlarına eklerler.

Gerçekleştirme Görevlileri; Gerçekleştirme görevlileri, harcama talimatı üzerine; işin yaptırılması, mal veya hizmetin alınması, teslim almaya ilişkin işlemlerin yapılması, belgelendirilmesi ve ödeme için gerekli belgelerin hazırlanması görevlerini yürütürler.

B - İç Kontrol : İç kontrol; idarenin amaçlarına, belirlenmiş politikalara ve mevzuata uygun olarak faaliyetlerin etkili, ekonomik ve verimli bir şekilde yürütülmesini, varlık ve kaynakların korunmasını, muhasebe kayıtlarının doğru ve tam olarak tutulmasını, malî bilgi ve yönetim bilgisinin zamanında ve güvenilir olarak üretilmesini sağlamak üzere idare tarafından oluşturulan organizasyon, yöntem ve süreçle ***İç denetimi kapsayan malî ve diğer kontroller bütünüdür.***

İl özel idaresinin iç kontrol sistemi kurulmuş, 30/06/2009 tarih ve 256-3825 sayılı Valilik oluru ile uygun görülen İç Kontrol Standartlarına Uyum Eylem Planı hazırlanmış ve yürürlüğü sürdürülmektedir.

II – AMAC VE HEDEFLER:

Stratejik planın ve performans planının gerçekleştirilmesi sürecinde, İl Özel İdaresince izlenecek yöntemler; her türlü harcamanın sektörel, stratejik plana göre yapılması, kaynakların bütüncül yaklaşım esası alınarak kullanılması, Yatırımların ne derece etkili kullanıldığının ölçülmesi ve bilinmesidir.

A - İdarenin Amaç ve Hedefleri:

AMAÇ VE HEDEFLER: Bütçe imkanları ölçüsünde; Gelirlerin gerçekleşme durumu da göz önünde bulundurularak, hizmetin ivediliğine göre önem ve aciliyet arz eden hizmetleri öncelikle yapmak.

STRATEJİK AMAÇ 1: Ardahan İl Özel İdaresinin Varlığını sürdürmesini, gelişmesi ve güçlenmesini sağlamak, yönlendirici, yenilikçi, insan odaklı politikaların izlenmesi ile etkin ve verimli hizmet sunumunu gerçekleştirmek ve yükümlülüklerimizin gereğini mevzuatına uygun yerine getirmek.

HEDEF 1.1: İl Özel İdaresi Organlarının Yasal giderleri karşılanacaktır.

Faaliyet 1.1.1: İl Özel İdaresi Organlarının Huzur hakları ödenecek ve Yönetime ilişkin giderleri karşılanacaktır.

HEDEF 1.2 : İlçe Teşkilatının mevzuatla belirlenen giderleri karşılanacaktır.

Faaliyet 1.2.1: Çıldır Kaymakamlığına Tahsisli; Konut ve Taşıtın Mevzuatla belirlenen giderleri karşılanacak ve İlçe Özel İdare Personel giderleri ile Yönetim giderleri karşılanacaktır.

Faaliyet 1.2.2: Damal Kaymakamlığına Tahsisli; Konut ve Taşıtın Mevzuatla belirlenen giderleri karşılanacak ve İlçe Özel İdare Personel giderleri ile Yönetim giderleri karşılanacaktır.

Faaliyet 1.2.3: Göle Kaymakamlığına Tahsisli; Konut ve Taşıtın Mevzuatla belirlenen giderleri karşılanacak ve İlçe Özel İdare Personel giderleri ile Yönetim giderleri karşılanacaktır.

Faaliyet 1.2.4: Hanak Kaymakamlığına Tahsisli; Konut ve Taşıtın Mevzuatla belirlenen giderleri karşılanacak ve İlçe Özel İdare Personel giderleri ile Yönetim giderleri karşılanacaktır.

Faaliyet 1.2.5: Posof Kaymakamlığına Tahsisli; Konut ve Taşıtın Mevzuatla belirlenen giderleri karşılanacak ve İlçe Özel İdare Personel giderleri ile Yönetim giderleri karşılanacaktır.

HEDEF 1.3 : İl Özel İdaresi Hizmetleri Personel eliyle yürütülecektir.

Faaliyet 1.3.1: İstihdam edilen kamu personelinin yasal giderleri karşılanacaktır.

Faaliyet 1.3.2: Üçüncü şahıslar eliyle işçi çalıştırılacaktır.

Faaliyet 1.3.3: Özel Güvenlik Hizmeti Satın alınacaktır.

HEDEF 1.4 : İl Özel İdaresinin Yönetim Giderleri karşılanacaktır.

Faaliyet 1.4.1: İl Özel İdaresinin Yönetimine ilişkin Mal ve Hizmet alım işleri gerçekleştirilecek, Taşınır mal ve malzemelerin bakım ve onarımları yapılacaktır.

Faaliyet 1.4.2: İl Özel İdaresi Hizmetlerini yürütmek üzere Taşıt Kiralanacaktır.

Faaliyet 1.4.3: İller Bankası borçlanmasına ait faiz giderleri karşılanacaktır.

HEDEF 1.5 : Kanunlarla belirlenen Transfer ve Yedek Ödenekler ayrılacaktır.

Faaliyet 1.5.1: Yasal paylar ayrılacaktır.

Faaliyet 1.5.2: İhtiyat ödenekleri bulundurulmak üzere, Yedek ödenekler ayrılacaktır.

Faaliyet 1.5.3: 222 Sayılı Kanun gereği, bir önceki yıl gerçekleşen paya esas gelirlerin %20'si oranında pay ayırarak, Bütçe içerisinde ilköğretim Faaliyet ve Projelerine tahsis etmek suretiyle, Eğitim hizmetlerine destek sağlanacaktır.

Faaliyet 1.5.4: Mücavir alanlar dışında Köy ve Köy içi alanların aydınlatılması sağlanacaktır.

HEDEF 1.6: Güçlü, etkin ve daha verimli hizmet sunabilmek için varlıklarımızı artıracacağız.

Faaliyet 1.6.1: Araç ve Makineler Satın Alacağız.

Faaliyet 1.6.2: Hibe projeleri desteklenecektir.

Faaliyet 1.6.3: İşletme Bütçesine sermaye oluşturmak üzere iştirak edilecektir.

Faaliyet 1.6.4: Gölede bir adet Bakım evi (*Şantiye binası*) Yapılacaktır.

STRATEJİK AMAC 2 : İl Özel İdaresinin Taşınır ve Taşınmazlarını korumak, yaşatmak ve varlığının sürdürülmesini sağlamak.

HEDEF 2.1 : İl Özel İdaresi Taşınmazlarının, her yıl iki adedinin bakım ve onarımı gerçekleştirilecektir.

Faaliyet 2.1.1: Öncelik sırasına göre her yıl iki adet Hizmet Binası, Lojman veya diğer Gayri Menkullerden ikisinin bakım ve onarımları yapılacaktır.

HEDEF 2.2 : İl Özel İdaresine ait Taşınır Malların kullanılabilirlikleri sağlanacak ve hizmete hazır halde bulundurulacaktır.

Faaliyet 2.2.1: Araç ve Makinelerin bakım ve onarımları gerçekleştirilecektir.

STRATEJİK AMAC 3 : Kırsal ve Kentsel alanlardaki hizmet farklılıklarını azaltan, çağın gerekleriyle uyumlu, halkın ihtiyaç ve beklentilerine uygun bir anlayışla fiziki ve sosyal alt yapı çalışmalarını yürütmektir.

HEDEF 3.1: Tüm Köy Yolları Her Mevsim Emniyetli Bir Şekilde Ulaşılabilen, Köy Yolu Standardına Uygun Biçimde Yapılarak, Köy ve Bağlılarının Ulaşım Sorunu Çözülecektir.

Faaliyet 3.1.1: Mevcut İmkanlarımızla sürekli Köy Yollarının yapım bakım ve onarımları ile Kar mücadelesi yapılacak, ulaşım sağlanacaktır.

Faaliyet 3.1.2: Asfalt ve Stabilize Kaplı Yolların Trafik Levhaları Tamamlanacak ve Köy Giriş Levhaları Yapılacaktır.

Faaliyet 3.1.3: Asfalt Yapımında kullanılabilir mal ve malzemeler (Asfalt Plentinde K. Filler, Bitüm ve Doğalgaz vb.) satın alınacaktır.

Faaliyet 3.1.4: Köy Yolu Sanat Yapılarının Yapım, Bakım ve Onarımları Gerçekleştirilecektir.

Faaliyet 3.1.5: Kilit Parke Taşı ve Bordür İmalatı İçin Malzeme (Agrega, Çimento vb.) alımı yapılacaktır.

Faaliyet 3.1.6: Faaliyetlere İlişkin İhalelerin İlanları Yapılacaktır.

HEDEF 3.2: içme sularının yapım bakım ve onarımları yapılacak, hasarlı ya da çalışmaz halde olan depo, kaptaj, vantuz, tahliye gibi içme suyu sanat yapıları onarılacak, sağlık açısından zararlı olan asbest borular ve çelik borular değiştirilecektir.

Faaliyet 3.2.1: İçme suyu sondaj çalışmaları ile su deposu kaptaj, maslak ve su yapılarının yapım ve onarımları gerçekleştirilecektir.

Faaliyet 3.2.2: İçme sularında kullanılabilir malzemeler satın alınarak, içme sularının yapım, bakım ve onarımları yapılacaktır.

Faaliyet 3.2.3: İçme ve kullanma sularının Dezenfeksiyonunda kullanılabilir malzemeler satın alınacaktır.

Faaliyet 3.1.4: Köylerde Su Şebekelerine Hidrant (*Yangın Vanası*) Bağlanacaktır.

Faaliyet 3.1.5: Faaliyetlere İlişkin İhalelerin İlanları Yapılacaktır.

STRATEJİK AMAC 4: Doğal Afetlere hazırlıklı olmak.

HEDEF 4.1: Afet ve Acil Durumlar ile Sivil Savunmaya ilişkin Yatırım hizmetlerine destek sağlayacağız.

Faaliyet 4.1.1: Afet ve Acil Durumlar ile Sivil Savunmaya ilişkin hizmetler kapsamındaki yatırım projeleri gerçekleştirilecektir.

STRATEJİK AMAC 5: Hayvan Sağlığının korunmasını sağlamak, iyileştirmek ve hayvancılığı güçlendirmek.

HEDEF 5.1: Bölge Hayvancılığını tehdit eden, hastalıklarla mücadele etmek ve hayvan sağlığını korumak.

Faaliyet 5.1.1: Hayvan Hastalıkları ve zararlılarıyla mücadele edeceğiz.

STRATEJİK AMAC 6: Halkın ve gençlerin sosyal ve sportif gelişimini sağlamak.

HEDEF 6.1: Spor Hizmetleri desteklenecek ve gençlerin spor yapmalarına yardımcı olunacaktır.

Faaliyet 6.1.1: Spora ve sporculara destek sağlanacaktır.

B -Temel Politikalar ve Öncelikler:

İl halkının mahalli müşterek nitelikteki ihtiyaçlarını karşılamak üzere kurulan, ilimiz özel idaresinin temel politikası ile öncelikleri, kentsel yaşam ile kırsal yaşam arasındaki sosyo - ekonomik hizmet farklılığını azaltmak, çağdaş yaşam şartları sağlamak, kırsal kesimleri de insanca yaşanılabilir bölge haline getirmek, şehir merkezlerinde bulunan hizmetleri kırsala da yaygınlaştırmaktır.

Bütçe imkanları ölçüsünde; Gelirlerin gerçekleşme durumu göz önünde bulundurulmak suretiyle, **önem ve aciliyet arz eden** hizmetleri ***ivedilikle*** yapmaktır.

III- FAALİYETLERE İLİŞKİN BİLGİ VE DEĞERLENDİRMELER:

A – Mali Bilgiler:

1 – Bütçe Uygulama Sonuçları:

2018 Yılı Bütçesi; gideri, gelirine denk 35.000.000,00.TL. olup, İl Genel Meclisinin 27.11.2017 tarih ve 42 sayılı Kararı ile karara bağlanmış 01.01.2018 günü yürürlüğe girmiştir.

2018 Yılı Bütçesine, 2017 yılından 48.734.696,85.TL. Ödenek devretmiştir.

2018 Yılı içerisinde; Merkezi İdarece, Kamu kurum ve kuruluşlarınca tahsisi mahiyette 49.174.876,33.TL. Ödenek aktarılmış ve Finansal (*Borçlanma*) Bütçesi 6.671.915,63.TL. ödenek devri ile 2018 Yılı Bütçesine ilave edilmiştir.

2018 Yılında; Bütçe içerisinde, 14.947.371,96.TL. Bütçe içi aktarma yapılmıştır.

2018 Yılı Toplam Bütçe Ödeneği	139.581.488,81.TL.
2018 Yılı Bütçesi ile verilen ödenek	35.000.000,00
2017 Yılından, 2018 Yılına devreden ödenek	48.734.696,85
2018 Yılı içerisinde aktarılan (Tahsisi nitelikte) ödenek	49.174.876,33
2018 Yılı İçerisinde İller Bankasından Borçlanma	6.671.915,63
Toplam	139.581.488,81

2018 Yılı Bütçe ödeneği: 139.581.488,81.TL.'nin, 106.697.059,47.TL.' si Yılı içerisinde harcanmıştır.

2018 Yılı Gelir Bütçesi; Teşebbüs ve Mülkiyet gelirleri 1.352.000,00.TL ve diğer gelirler 33.648.000,00.TL. Olmak üzere, toplam **35.000.000,00.TL.** Olarak tahmin edilmiş ve karara bağlanmıştır.

2 – Temel Mali Tablolara İlişkin Açıklamalar:

2018 YILI BÜTÇESİ

A - GELİR BÜTÇESİ

KODU	AÇIKLAMA	TUTARI
03	TEŞEBBÜS VE MÜLKİYET GELİRLERİ	1.352.000,00
05	DİĞER GELİRLER	33.648.000,00
TOPLAM		35.000.000,00

B - GİDER BÜTÇESİ**GİDERLERİN FONKSİYONEL SINIFLANDIRILMASI**

KODU	AÇIKLAMA	TUTARI
01	GENEL KAMU HİZMETLERİ	26.334.544,00
02	SAVUNMA HİZMETLERİ	236.006,00
03	KAMU DÜZENİ VE GÜVENLİK HİZMETLERİ	703.000,00
04	EKONOMİK İŞLER VE HİZMETLER	2.580.000,00
06	İSKÂN VE TOPLUM REFAHI HİZMETLERİ	705.000,00
08	DİNLENME, KÜLTÜR VE DİN HİZMETLERİ.	50.000,00
09	EĞİTİM HİZMETLERİ	4.391.450,00
TOPLAM		35.000.000,00

GİDERLERİN FİNANSAL SINIFLANDIRILMASI

KODU	AÇIKLAMA	TUTARI
05	MAHALLİ İDARELER	35.000.000,00
TOPLAM		35.000.000,00

KODU	AÇIKLAMA	TUTARI
-------------	-----------------	---------------

01	PERSONEL GİDERLERİ	8.929.800,00
02	SOSYAL GÜVENLİK KURUMLARINA DEVLET PİRİMİ GİDERLERİ	2.085.120,00
03	MAL VE HİZMET ALIM GİDERLERİ	13.327.235,00
04	FAİZ GİDERLERİ	150.000,00
05	CARİ TRANSFERLER	1.569.682,00
06	SERMAYE GİDERLERİ	5.110.021,00
07	SERMAYE TRANSFERLERİ	200.000,00
08	BORÇ VERME GİDERLERİ	355.000,00
09	YEDEK ÖDENEKLER	3.273.142,00
TOPLAM		35.000.000,00

GİDERLERİN EKONOMİK SINIFLANDIRILMASI

3 – Mali Denetim Sonuçları: Dış denetimler sonucu İlama bağlanarak, tazminen tahsiline karar verilmiş Kamu alacakları mevzuatına uygun tahsil edilmektedir.

5302 sayılı İl Özel İdaresinin 17. Maddesine istinaden İl genel meclisi, her yılın Ocak ayında yapılacak toplantısında il özel idaresinin bir önceki yıl gelir ve giderleri ile hesap ve işlemlerinin denetimi için kendi üyeleri arasından gizli oyla ve üye sayısı üçten az, beşten çok olmamak üzere bir denetim komisyonu oluşturmakta ve komisyon her yıl Şubat ayı sonuna kadar çalışmalarını tamamlayarak raporunu Mart ayının 15'ine kadar İl Genel Meclisine sunmaktadır.

Diğer yandan 2018 yılı faaliyet raporunun İl Genel Meclisinin Mart ayı toplantısına sunulması gerektiğinden, faaliyet raporu ile denetim komisyonu raporunun düzenlenme süresi açısından çakışması nedeniyle 2018 yılı denetimine ilişkin bilgiler iş bu faaliyet raporuna alınamamıştır. Raporlama süresi açısından 2018 yılı denetim sonuçları bu rapor hazırlanış tarihi itibari ile henüz idaremize intikal etmemiştir.

B – Performans Bilgileri:

1 - Faaliyet ve Proje Bilgileri:

Faaliyet ve Projeler; Performans Programı (Yıllık Yatırım ve Çalışma programı) kapsamında ve 2018 yılı Bütçesinde olduğu gibi aşağıda belirtilmiştir.

ÖZEL KALEM

AMAC 1: Ardahan İl Özel İdaresinin Varlığını sürdürmesini, gelişmesi ve güçlenmesini sağlamak, yönlendirici, yenilikçi, insan odaklı politikaların izlenmesi ile etkin ve verimli hizmet sunumunu gerçekleştirmek ve yükümlülüklerimizin gereğini mevzuatına uygun yerine getirmek.

HEDEF 1.1: İl Özel İdaresi Organlarının Yasal giderleri karşılanacaktır.

Faaliyet 1.1.1 İl Özel İdaresi Organlarının Huzur hakları ödenecek ve Yönetime ilişkin giderleri karşılanacaktır.

FAALİYET VE PROJENİN ADI	İL ÖZEL İDARESİ BÜTÇESİNDEN HARCANAN	TAHSİSİ MAHİYETTEKİ HARCAMA
Diğer Personel Ödenekleri (<i>İl Genel Meclisi ve İl Encümen Ödenekleri</i>)	715.995,28	
Sosyal Güvenlik Kurumlarına Devlet Primi Giderleri	11.925,11	
Tüketime Yönelik Mal ve Malzeme Alımları	238.988,88	61.000,00
Yolluklar	13.718,29	7.477,73
Görev giderleri	597,00	
Hizmet Alımları	23.059,87	
Temsil ve Tanıtma Giderleri	377.542,18	
Menkul Mal, Gayri Maddi Hak Alım, Bakım ve Onarım Giderleri	65.261,98	64.000,00
Diğer Personel Ödenekleri (<i>Muhtarlar Maaş</i>)		1.383.061,49
Diğer Personel Ödenekleri (<i>Muhtarlar SGK</i>)		1.681.347,28
Yasama ve Yürütme Harcamaları Toplam	1.447.088,59	3.196.886,50
ENCÜMEN MÜDÜRLÜĞÜ (<i>Özel Kalem</i>) HARCAMALARI	4.643.975,09	

ÇILDİR İLÇE ÖZEL İDARESİ

AMAÇ 1: Ardahan İl Özel İdaresinin Varlığını sürdürmesini, gelişmesi ve güçlenmesini sağlamak, yönlendirici, yenilikçi, insan odaklı politikaların izlenmesi ile etkin ve verimli hizmet sunumunu gerçekleştirmek ve yükümlülüklerimizin gereğini mevzuatına uygun yerine getirmek.

HEDEF 1.2: İlçe Teşkilatının mevzuatla belirlenen giderleri karşılanacaktır.

Faaliyet 1.2.1: Çıldır Kaymaklığına Tahsisli; Konut ve Taşıtın Mevzuatla belirlenen giderleri karşılanacak ve İlçe Özel İdare Personel giderleri ile Yönetim giderleri karşılanacaktır.

FAALİYET VE PROJENİN ADI		İL ÖZEL İDARESİ BÜTÇESİNDEN HARCANAN	TAHSİSİ MAHİYETTEKİ HARCAMA
Yasama ve Yürütme	Tüketime Yönelik Mal ve Malzeme Alımları	12.673,62	
	Hizmet Alımları	1.838,50	
	Menkul Mal, Gayri Maddi Hak Alım, Bakım ve Onarım Giderleri	985,30	
	Gayri Menkul Mal, Bakım ve onarım Giderleri	4.956,00	
	Diğer Personel Ödenekleri (<i>Muhtarlar Maaş</i>)		860.871,15
Yasama ve Yürütme Harcamaları Toplam		20.453,42	860.871,15
Özel İdare	Personel Ödenekleri (<i>Memurlar</i>)	41.774,49	
	Sosyal Güvenlik Kurumlarına Devlet Piri Giderleri	5.062,91	
	Tüketime Yönelik Mal ve Malzeme Alımları	2.168,10	
	Hizmet Alımları	1.598,75	
	Menkul Mal, Gayri Maddi Hak Alım, Bakım ve Onarım Giderleri	2.749,40	
	Gayri Menkul Mal, Bakım ve onarım Giderleri	4.991,40	
Özel İdare Harcamaları Toplam		58.345,05	
Eğitim	Tüketime Yönelik Mal ve Malzeme Alımları		1.832,95
	Hizmet Alımları		120.407,42
	Gayri Menkul Mal, Bakım ve onarım Giderleri		13.829,60
	Menkul Mal, Gayri Maddi Hak Alım, Bakım ve Onarım Giderleri	1.062,00	
Eğitim Hizmetleri Harcamaları Toplam		1.062,00	136.069,97
GENEL TOPLAM		79.860,47	996.941,12
İLÇE ÖZEL İDARESİNİN HARCAMASI		1.076.801,59	

DAMAL İLÇE ÖZEL İDARESİ

HEDEF 1.2 : İlçe Teşkilatının mevzuatla belirlenen giderleri karşılanacaktır.

Faaliyet 1.2.2: Damal Kaymakamlığına Tahsisli; Konut ve Taşıtın Mevzuatla belirlenen giderleri karşılanacak ve İlçe Özel İdare Personel giderleri ile Yönetim giderleri karşılanacaktır.

FAALİYET VE PROJENİN ADI		İL ÖZEL İDARESİ BÜTÇESİNDEN HARCANAN	TAHSİSİ MAHİYETTEKİ HARCAMA
Yasama ve Yürütme	Tüketime Yönelik Mal ve Malzeme Alımları	12.676,94	
	Hizmet Alımları	887,25	
	Gayri Menkul Mal, Bakım ve onarım Giderleri	4.971,34	
	Diğer Personel Ödenekleri (<i>Muhtarlar Maaş</i>)		300.303,90
Yasama ve Yürütme Harcamaları Toplam		18.535,53	300.303,90
Özel İdare	Personel Ödenekleri (<i>Memurlar</i>)	24.044,21	
	Tüketime Yönelik Mal ve Malzeme Alımları	3.728,90	
	Yolluklar		
	Hizmet Alımları	1.393,75	
	Menkul Mal, Gayri Maddi Hak Alım, Bakım ve Onarım Giderleri	2.006,00	
	Gayri Menkul Mal Bakım ve Onarım Giderleri.	3.937,66	
Özel İdare Harcamaları Toplam		35.110,52	
Eğitim	Tüketime Yönelik Mal ve Malzeme Alımları		
	Hizmet Alımları		73.782,88
Eğitim Hizmetleri Harcamaları Toplam			73.782,88
GENEL TOPLAM		53.646,05	374.086,78
İLÇE ÖZEL İDARESİNİN HARCAMASI		427.732,83	

GÖLE İLÇE ÖZEL İDARESİ

HEDEF 1.2: İlçe Teşkilatının mevzuatla belirlenen giderleri karşılanacaktır.

Faaliyet 1.2.3: Göle Kaymakamlığına Tahsisli; Konut ve Taşıtın Mevzuatla belirlenen giderleri karşılanacak ve İlçe Özel İdare Personel giderleri ile Yönetim giderleri karşılanacaktır.

FAALİYET VE PROJENİN ADI		İL ÖZEL İDARESİ BÜTÇESİNDEN HARCANAN	TAHSİSİ MAHİYETTEKİ HARCAMA
Yasama ve Yürütme	Tüketime Yönelik Mal ve Malzeme Alımları	15.763,74	
	Hizmet Alımları	1.099,75	
	Menkul Mal, Gayri Maddi Hak Alım, Balım ve Onarım Giderleri		
	Gayri Menkul Mal, Bakım ve onarım Giderleri	4.897,33	
	Diğer Personel Ödenekleri (<i>Muhtarlar Maaş</i>)		1.138.845,18
Yasama ve Yürütme Harcamaları Toplam		21.760,82	1.138.845,18
Özel İdare	Personel Ödenekleri (<i>Memurlar</i>)	73.913,04	
	Sosyal Güvenlik Kurumlarına Devlet Piri Giderleri	10.239,63	
	Tüketime Yönelik Mal ve Malzeme Alımları	7.267,40	
	Hizmet Alımları	1.348,85	
	Menkul Mal, Gayri Maddi Hak Alım, Balım ve Onarım Giderleri	998,28	
Özel İdare Harcamaları Toplam		93.767,20	
Eğitim	Tüketime Yönelik Mal ve Malzeme Alımları	18.835,49	4.768,75
	Hizmet Alımları		218.319,65
	Menkul Mal, Gayri Maddi Hak Alım, Balım ve Onarım Giderleri		2.360,00
	Göle Nurettin Yılmaz And. Sağlık Meslek Lisesi Donatım Malzemeleri Satın Alma Projesi.		29.995,60
	Göle Anadolu Öğretmen Lisesi Donatım Malzemeleri Satın Alma Projesi.		22.285,83
	Göle İlçesi Nilüfer Sosyal Bilimler Lisesi Onarım Projesi.		9.794,00
Eğitim Hizmetleri Harcamaları Toplam		18.835,49	287.523,83
GENEL TOPLAM		134.363,51	1.426.369,01
İLÇE ÖZEL İDARESİNİN HARCAMASI		1.560.732,51	

HANAK İLÇE ÖZEL İDARESİ

HEDEF 1.2 : İlçe Teşkilatının mevzuatla belirlenen giderleri karşılanacaktır.

Faaliyet 1.2.4: Hanak Kaymakamlığına Tahsisli; Konut ve Taşıtın Mevzuatla belirlenen giderleri karşılanacak ve İlçe Özel İdare Personel giderleri ile Yönetim giderleri karşılanacaktır.

FAALİYET VE PROJENİN ADI		İL ÖZEL İDARESİ BÜTÇESİNDEN HARCANAN	TAHSİSİ MAHİYETTEKİ HARCAMA
Yasama ve Yürütme	Tüketime Yönelik Mal ve Malzeme Alımları	13.959,24	
	Hizmet Alımları	1.056,22	
	Menkul Mal, Gayri Maddi Hak Alım, Balım ve Onarım Giderleri	1.095,60	
	Gayri Menkul Mal, Bakım ve onarım Giderleri	5.000,00	
	Diğer Personel Ödenekleri (<i>Muhtarlar Maaş</i>)		640.648,32
Yasama ve Yürütme Harcamaları Toplam		21.111,06	640.648,32
Özel İdare	Personel Ödenekleri (<i>Memurlar</i>)	82.946,97	
	Sosyal Güvenlik Kurumlarına Devlet Primi Giderleri	12.127,38	
	Hizmet Alımları	1.029,00	
Özel İdare Harcamaları Toplam		96.103,35	
Eğitim	Tüketime Yönelik Mal ve Malzeme Alımları		13.023,97
	Hizmet Alımları		80.937,89
	Gayri Menkul Mal, Bakım ve onarım Giderleri		6.303,09
Eğitim Hizmetleri Harcamaları Toplam			100.264,95
GENEL TOPLAM		117.214,41	740.913,27
İLÇE ÖZEL İDARESİNİN HARCAMASI		858.127,68	

POŞOF İLÇE ÖZEL İDARESİ

HEDEF 1.2 : İlçe Teşkilatının mevzuatla belirlenen giderleri karşılanacaktır.

Faaliyet 1.2.5: Poşof Kaymakamlığına Tahsisli; Konut ve Taşıtın Mevzuatla belirlenen giderleri karşılanacak ve İlçe Özel İdare Personel giderleri ile Yönetim giderleri karşılanacaktır.

FAALİYET VE PROJENİN ADI		İL ÖZEL İDARESİ BÜTÇESİNDEN HARCANAN	TAHSİSİ MAHİYETTEKİ HARCAMA
Yasama ve Yürütme	Tüketime Yönelik Mal ve Malzeme Alımları	11.536,03	
	Hizmet Alımları	1.064,00	
	Menkul Mal, Gayri Maddi Hak Alım, Balım ve Onarım Giderleri	1.091,50	
	Gayri Menkul Mal, Bakım ve Onarım Giderleri	4.482,72	
	Diğer Personel Ödenekleri (<i>Muhtarlar Maaş</i>)		1.000.997,44
Yasama ve Yürütme Harcamaları Toplam		18.174,25	1.000.997,44
Özel İdare	Personel Ödenekleri (<i>Memurlar</i>)	135.520,71	
	Sosyal Güvenlik Kurumlarına Devlet Piri Giderleri	20.689,33	
	Tüketime Yönelik Mal ve Malzeme Alımları	9.358,71	
	Yolluklar	782,16	
	Hizmet Alımları	1.458,50	
	Menkul Mal, Gayri Maddi Hak Alım, Balım ve Onarım Giderleri		
Özel İdare Harcamaları Toplam		167.809,41	
Eğitim	Tüketime Yönelik Mal ve Malzeme Alımları	4.699,94	4.354,72
	Hizmet Alımları		45.578,18
	Menkul Mal, Gayri Maddi Hak Alım, Balım ve Onarım Giderleri	4.542,90	2.804,86
	Posof Halitpaşa Yatılı Bölge Ortaokulu Pansiyon Binası Onarım Projesi.		15.000,00
	Posof Aşık Sabit Müdamı Anadolu İmam Hatip Lisesi Onarım Projesi.		7.965,00
Eğitim Hizmetleri Harcamaları Toplam		9.242,84	75.702,76
GENEL TOPLAM		195.226,50	1.076.700,20
İLÇE ÖZEL İDARESİNİN HARCAMASI		1.271.926,70	

İNSAN KAYNAKLARI VE EĞİTİM MÜDÜRLÜĞÜ

AMAC 1: Ardahan İl Özel İdaresinin Varlığını sürdürmesini, gelişmesi ve güçlenmesini sağlamak, yönlendirici, yenilikçi, insan odaklı politikaların izlenmesi ile etkin ve verimli hizmet sunumunu gerçekleştirmek ve yükümlülüklerimizin gereğini mevzuatına uygun yerine getirmek.

HEDEF 1.3 : İl Özel İdaresi Hizmetleri Personel eliyle yürütülecektir.

Faaliyet 1.3.1: İstihdam edilen kamu personelinin yasal giderleri karşılanacaktır.

Faaliyet 1.3.2: Üçüncü şahıslar eliyle işçi çalıştırılacaktır.

Faaliyet 1.3.3: Özel Güvenlik Hizmeti Satın alınacaktır.

FAALİYET VE PROJENİN ADI	İL ÖZEL İDARESİ BÜTÇESİNDEN HARCANAN	TAHSİSİ MAHİYETTEKİ HARCAMA
Personel Ödenekleri (<i>Memurlar</i>)	3.129.743,42	122.993,63
Sözleşmeli Personel (<i>Kadro karşılığı çalıştırılan personel</i>)	425.180,38	
İşçi Ücretleri	3.065.141,02	1.436.354,54
Geçici Personel (<i>Stajyer öğrenci ücreti</i>)	30.155,18	
Sosyal Güvenlik Kurumlarına Devlet Primi Giderleri	1.125.537,37	352.794,51
Tüketime Yönelik Mal Ve Malzeme Alımları	51.420,15	6.742,00
Yolluklar	169.897,88	26.000,00
Hizmet Alımları	126.302,96	
Hizmet Alımı (<i>Üçüncü şahıslar eliyle işçi çalıştırma Projesi.</i>)	8.602.907,20	
Hizmet Alımı (<i>Özel Güvenlik Hizmeti Satın Alma Projesi.</i>)	188.531,07	
Görev zararları	181.529,87	
Görev Giderleri	5.404,48	
TOPLAM	17.101.750,98	1.944.884,68
PERSONEL HARCAMALARI	19.046.635,66	

DESTEK HİZMETLERİ MÜDÜRLÜĞÜ

AMAC 1: Ardahan İl Özel İdaresinin Varlığını sürdürmesini, gelişmesi ve güçlenmesini sağlamak, yönlendirici, yenilikçi, insan odaklı politikaların izlenmesi ile etkin ve verimli hizmet sunumunu gerçekleştirmek ve yükümlülüklerimizin gereğini mevzuatına uygun yerine getirmek.

HEDEF 1.4 : İl Özel İdaresinin Yönetim Giderleri karşılanacaktır.

Faaliyet 1.4.1: İl Özel İdaresinin Yönetimine ilişkin Mal ve Hizmet alım işleri gerçekleştirilecek, Taşınır mal ve malzemelerin bakım ve onarımları yapılacaktır.

HEDEF 1.6 : Güçlü, etkin ve daha verimli hizmet sunabilmek için varlıklarımız artıracğız.

Faaliyet 1.6.1: Araç ve Makineler Satın Alacağız.

AMAC 2: İl Özel İdaresinin Taşınır ve Taşınmazlarını korumak, yaşatmak ve varlığının sürdürülmesini sağlamak..

HEDEF 2.2 : İl Özel İdaresine ait Taşınır Malların kullanılabilirlikleri sağlanacak ve hizmete hazır halde bulundurulacaktır.

Faaliyet 2.2.1: Araç ve Makinelerin bakım ve onarımları gerçekleştirilecektir.

FAALİYET VE PROJENİN ADI (İl Özel İdaresinin Yönetim Giderleri)	İL ÖZEL İDARESİ BÜTÇESİNDEN HARCANAN	TAHSİSİ MAHİYETTEKİ HARCAMA	AÇIKLAMA
Tüketime Yönelik Mal ve Malzeme Alımları	1.042.663,25		
Görev Giderleri	32.715,66		
Hizmet Alımı	253.078,96	47.788,29	
Menkul Mal, Gayri Maddi Hak Alım, Bakım ve Onarım Giderleri	82.444,49	140.000,00	
Gayrimenkul Mal Bakım ve Onarım Giderleri	40.437,99	11.400,00	
Araç, Gereç ve Makinelerin Bakım ve Onarımları Projesi.	802.926,85	1.700.967,80	2.503.894,65.TL. Harcanarak; Karla mücadele, Yol ve İçme Sularının yapım, bakım ve onarımlarında kullanılan Taşıt ve İş makineleri ile Asfalt Plenti tesisin bakım ve onarımı yapılmış, yedek parçaları satın alınmıştır.
Taşıt Satın Alma Projesi	241.216,98		Ardahan Valiliği koruma hizmetlerinde kullanılmak üzere 2 adet 4x4 arazili binek aracı satın alımı ile ilgili Ardahan Merkez Köylere Hizmet Götürme Birliği hesabına aktarılmıştır.
Asfalt Plentine Trafo Alımı ve Kurulumu Projesi.		391.002,17	İl Özel İdaresine ait olan 240 ton saat kapasiteli asfalt plenti sahasına kurulacak olan 630 KW Köşk tipi trafo satın alınması ve kurulum bedeli olarak, Ardahan Merkez Köylere Hizmet Götürme Birliği hesabına aktarılmıştır.
Diğer İç Borç Faiz Giderleri	1.790.545,88		İller Bankası Anonim Şirketinden 20.000.000,00.TL. iç borçlanma karşılığı

			olarak borç alınan paranın faiz gideri olarak ödenmiştir.
Mamul Mal Alımı		50.000,00	Ardahan Nüfus Müdürlüğü Hizmetlerinde Kullanılmak Üzere Ofis Malzemeleri ve Arşiv Copact Malzemeleri Alımı İşi İçin Merkez Köylere Hizmet Götürme Birlik Başkanlığı Hesabına Aktarılması.
Destek Hizmetleri Müdürlüğü Hizmet Binasına Mobese (Kamera) Alımı ve Kurulumu Projesi.		26.550,00	
Köy ve Köy İçi Alanları Aydınlatma Projesi	437.510,39		İlimiz Köylerine ait sokak aydınlatma gideri olarak İller Bankası A.Ş. Mahsup karşılığı ödenmiştir.
Taşıt Kiralama Projesi	21.240,00		Ardahan İl Özel İdaresi 1 aylığına 1 adet Operatörlü Ekskavatör kiralanması işi hakkediş bedeli olarak ödenmiştir.
TOPLAM	4.744.780,45	2.367.708,26	
GENEL TOPLAM	7.112.488,71		

AMAÇ 1: Ardahan İl Özel İdaresinin Varlığını sürdürmesini, gelişmesi ve güçlenmesini sağlamak, yönlendirici, yenilikçi, insan odaklı politikaların izlenmesi ile etkin ve verimli hizmet sunumunu gerçekleştirmek ve yükümlülüklerimizin gereğini mevzuatına uygun yerine getirmek.

HEDEF 1.5 : Kanunlarla belirlenen Transfer ve Yedek Ödenekler ayrılacaktır.

Faaliyet 1.5.1: Yasal paylar ayrılacaktır.

Faaliyet 1.5.2: İhtiyat ödenekleri bulundurulmak üzere, Yedek ödenekler ayrılacaktır.

FAALİYET VE PROJENİN ADI	İL ÖZEL İDARESİ BÜTÇESİNDEN HARCANAN	TAHSİSİ MAHİYETTEKİ HARCAMA	AÇIKLAMA
Yurtiçi Sermaye Transferleri	10.000,00		
Emekli sandığına ödenen %20 Ek karşılıklar	168.620,00		5510 Sayılı Kanunun (4/c ve 81/h) amir hükümleri uyarınca sandık hesabına aktarılmıştır.
Diğer İdarelere Transferler İller Bankası iştirak payı	445.251,62		6107 Sayılı İller Bankası A.Ş. hakkında Kanunun 4. maddesi gereği, 5779 Sayılı Kanunun 2. maddesi uyarınca Genel Bütçe Vergi Gelirleri tahsilatından idaremize ayrılan paylardan mahsuben ödenmiş ve muhasebeleştirilmiştir.
Kalkınma Ajansları Payı	219.573,00		5449 Sayılı Kanunun 19. maddesinin (d) fıkrası gereği, Serhat Kalkınma Ajansının banka hesabına aktarılmıştır.
Köylere Hizmet Götürme Birliklerine Yardım:	839.388,10	148.383,90	5018 Sayılı Kamu Mali Yönetimi ve Kontrol Kanununun 29. Maddesi, 5302 Sayılı İl Özel İdaresi Kanununun 43. Maddesi ve 2018 yılı Bütçe Kararnamesinin 9. Maddesi uyarınca 2018 yılı Bütçemizin Birliklere Yardım Tertibinden Köylere Hizmet Götürme Birliklerine aşağıda belirtildiği üzere 987.772,00.TL. yardım yapılmıştır.
Merkez Köylere Hizmet Götürme Birliğine	100.000,00		İl Encümeninin almış olduğu, Kararlar gereğince Birliğe üye Köylerin ihtiyaçlarında kullanılmak amacıyla; 31 sayılı karar gereği 50.000,00.TL. ve 58 sayılı karar gereği 50.000,00.TL. olmak üzere 100.000,00.TL. yardım yapılmıştır.
Çıldır Köylere Hizmet Götürme Birliğine	100.000,00		İl Encümeninin almış olduğu, Kararlar gereğince Birliğe üye Köylerin ihtiyaçlarında kullanılmak amacıyla; 14 sayılı karar gereği 50.000,00.TL ve 54 sayılı karar gereği.50.000,00.TL. olmak üzere toplam 100.000,00.TL. yardım yapılmıştır.

Damal Köylere Hizmet Götürme Birliğine	283.601,00			İl Encümeninin almış olduğu, Kararlar gereğince Birliğe üye Köylerin ihtiyaçlarında kullanılmak amacıyla; 15 sayılı karar gereği 50.000,00.TL., ve 26 sayılı kararı gereği 233.601,00.TL. ve olmak üzere toplam 283.601,00.TL. yardım yapılmıştır.
Göle Köylere Hizmet Götürme Birliğine	150.000,00			İl Encümeninin almış olduğu, Kararlar gereğince Birliğe üye Köylerin ihtiyaçlarında kullanılmak amacıyla; 18 sayılı karar gereği 50.000,00.TL. ve 54 sayılı karar gereği 50.000,00.TL. ve 55 sayılı karar gereği 50.000,00.TL. olmak üzere toplam 150.000,00.TL. yardım yapılmıştır.
Hanak Köylere Hizmet Götürme Birliğine	175.000,00			İl Encümeninin almış olduğu, Kararlar gereğince Birliğe üye Köylerin ihtiyaçlarında kullanılmak amacıyla; 16 sayılı karar gereği 50.000,00.TL., 39 sayılı karar gereği 75.000,00.TL., ve 54 sayılı karar gereği 50.000,00.TL. olmak üzere toplam 175.000,00.TL. yardım yapılmıştır.
Posof Köylere Hizmet Götürme Birliğine	179.171,00			İl Encümeninin almış olduğu, Kararlar gereğince Birliğe üye Köylerin ihtiyaçlarında kullanılmak amacıyla; 17 sayılı karar gereği 50.000,00.TL., 44 sayılı karar gereği 79.171,00.TL. ve 54 sayılı karar gereği 50.000,00.TL. olmak üzere toplam 179.171,00.TL. yardım yapılmıştır.
Vilayetler Hizmet Birliğine Katılım Payı		219.573,00		Üyesi bulunduğumuz Vilayetler Hizmet Birliği Ana Tüzüğü'nün 24. maddesi uyarınca Birlik hesabına aktarma yapılmıştır.
Organize Sanayi Bölgesi Katılım ve İştirak Payı.		54.649,78		%75 Hisseyle üyesi bulunduğumuz, Organize Sanayi Bölgesi iştirak payı olarak, yılı içerisinde (çalıştırılan işçi ücreti olarak) 54.649,78.TL. ödeme yapılmıştır.
TOPLAM		1.957.055,50	148.383,90	
TOPLAM		2.105.439,40		3.180.142,00 + 2.105.439,24 = 5.285.581,240
Ayrıca İhtiyat ödenekleri bulundurulmak üzere, ayrılan 3.273.142,00.TL. tutarındaki Yedek ödeneklerin 3.180.142,00.TL.'si Yılı içerisinde ödeneği kifayet etmeyen faaliyetlerdeki tertiplere aktarılarak, hedefler gerçekleştirilmiş ve istenilen amaca ulaşılmıştır.				

İMAR VE KENTSEL İYİLEŞTİRME MÜDÜRLÜĞÜ

AMAC 2: İl Özel İdaresinin Taşınır ve Taşınmazlarını korumak, yaşatmak ve varlığının sürdürülmesini sağlamak.

HEDEF 2.1 : İl Özel İdaresi Taşınmazlarının, her yıl iki adedinin bakım ve onarımı gerçekleştirilecektir.

Faaliyet 2.2.1: Öncelik sırasına göre her yıl iki adet; Hizmet Binası, Lojman veya diğer Gayri Menkullerden ikisinin bakım ve onarımları yapılacaktır.

FAALİYET VE PROJENİN ADI	İL ÖZEL İDARESİ BÜTÇESİNDEN HARCANAN	TAHSİSİ MAHİYETTEKİ HARCAMA	AÇIKLAMA
Görev Giderleri	21.824,49		İl Özel İdaresi Emlakları ve Emlak gelirleri ile ilgili Mahkeme harç ve giderleri için 21.824,49 Ödeme yapılmıştır.
Hizmet Alımı	16.509,72		Yapılan onarım işlerinin ilan giderleri, baca, fosseptik temizliği gibi benzeri işler için 16.509,72.TL. ödeme yapılmıştır.
Gayrimenkul mal, bakım ve onarım giderleri	291.513,50	14.999,99	306.513,39.TL. Harcanarak ; Ardahan İl Özel İdaresi Hizmet binalarının bazılarında muhtelif bakım onarım işine ait hakkeş bedeli, İl Özel İdaresi hizmet binasının 5. katında bulunan yerin ihtiyaca göre onarım işi hakkeş bedeli, Mülkiyeti İdaremize ait Hizmet Binası WC onarım işi, İl Özel İdaresi Hizmet Binasındaki Meclis Binası Bölümünde olan Asansörün yapım işi 1 nolu hakkeş bedeli, idaremiz bünyesinde bulunan bina onarımları için kullanılmak üzere çeşitli türde bina malzemesi alımı, Ardahan Merkez Yalnızçam Kayak Merkezinde mevcut bulunan Vali konutu ve ahşap binanın iç ve dış cephe boyları eskidiğinde dolayı boya yapılması işi, 16 Daireli Memur Lojmanları 2.Kat 7'nolu Lojman dairesinin bakım onarım giderleri, idaremiz bünyesinde bulunan Vali konutu kamera sistemi altyapısı yenileme çalışmaları için malzeme alımı, yalnızçam kayak merkezinde bulunan ahşap binanın bakım onarım giderleri olarak harcanmıştır.
Kongre ve Kültür Merkezi Binası Onarım Projesi.		2.950,00	Kongre binası onarım işi olarak ödenmiştir.
Tedavi ve Cenaze Giderleri		27.848,00	Ardahan İli Sınırları İçerisinde Yer Alan Şehit Yönetmeliğine Göre Şehit Mezarlarının Yapım ve bakım ve onarım giderleri olarak ödenmiştir.
Taşınmaz Malları Satın Alma ve Kamulaştırma Projesi.	1.102,83		Ardahan İli Merkez İlçesi Sarıyamaç Köyü 102 ada 30 parselinden 1.633,827 m2'lik kısmı meradan çıkartılarak Köy içi yol ağına katılması amacıyla yapılan mera tahsis amacı değişikliği için ödenmiştir.
TOPLAM	330.950,54	45.797,99	
GENEL TOPLAM	376.748,83		

PLAN PROJE YATIRIM VE İNŞAAT MÜDÜRLÜĞÜ

AMAÇ 1: Ardahan İl Özel İdaresinin Varlığını sürdürmesini, gelişmesi ve güçlenmesini sağlamak, yönlendirici, yenilikçi, insan odaklı politikaların izlenmesi ile etkin ve verimli hizmet sunumunu gerçekleştirmek ve yükümlülüklerimizin gereğini mevzuatına uygun yerine getirmek.

HEDEF 1.6 : Güçlü, etkin ve daha verimli hizmet sunabilmek için varlıklarımız artıracacağız.

Faaliyet 1.6.4: Gölede bir adet Bakım evi (*Şantiye binası*) Yapılacaktır.

FAALİYET VE PROENİN ADI	İL ÖZEL İDARESİ BÜTÇESİNDEN HARCANAN	TAHSİSİ MAHİYETTEKİ HARCAMA	AÇIKLAMA
Göle Bakım Evi (Şantiye Binası) hizmet Binası Yapım Projesi	140.000,00		İdaremizce para aktarılarak KÖYDES tarafından yaptırılmıştır.
Ardahan Merkez Hükümet Konağı Onarım Projesi.		205.055,14	
			2019 yılı içerisinde yapımı devam edecek.
112 Acil Çağrı Merkezi Binası Yapım Projesi		1.015.843,04	
Aziziye Kışlasının Turizme Kazandırılmasına Yönelik Yapım Projesi		499.999,40	Avan Projelerinin yapılması sağlanmıştır.
Sınır Fiziki Güvenlik Sistemleri Yapım, Bakım ve Onarım Projesi.		9.232.356,91	Yıllara sari iş olarak yapımı devam etmektedir.
TOPLAM	140.000,00	10.953.254,49	
GENEL TOPLAM	11.093.254,49		

YOL VE ULAŞIM HİZMETLERİ MÜDÜRLÜĞÜ

STRATEJİK AMAÇ 3 : Kırsal ve Kentsel alanlardaki hizmet farklılıklarını azaltan, çağın gerekleriyle uyumlu, halkın ihtiyaç ve beklentilerine uygun bir anlayışla fiziki ve sosyal alt yapı çalışmalarını yürütmektir.

HEDEF 3.1: Tüm Köy Yolları Her Mevsim Emniyetli Bir Şekilde Ulaşılabilen, Köy Yolu Standardına Uygun Biçimde Yapılarak, Köy ve Bağlılarının Ulaşım Sorunu Çözülecektir.

Faaliyet 3.1.1: Mevcut İmkanlarımızla sürekli Köy Yollarının yapım bakım ve onarımları ile Kar mücadelesi yapılacak, ulaşım sağlanacaktır.

Faaliyet 3.1.2: Asfalt ve Stabilize Kaplı Yolların Trafik Levhaları Tamamlanacak ve Köy Giriş Levhaları Yapılacaktır.

Faaliyet 3.1.3: Asfalt Yapımında kullanılabilir malzemeler (Asfalt Plentinde K. Filler, Bitüm ve Fuel oil, vb.) satın alınacaktır.

Faaliyet 3.1.4: Köy Yolu Sanat Yapılarının Yapım, Bakım ve Onarımları Gerçekleştirilecektir.

Faaliyet 3.1.5: Kilit Parke Taşı ve Bordür İmalatı İçin Malzeme (Agrega, Çimento vb.) alımı yapılacaktır.

Faaliyet 3.1.6: Faaliyetlere İlişkin İhalelerin İlanları Yapılacaktır.

FAALİYET VE PROENİN ADI	İL ÖZEL İDARESİ BÜTÇESİNDEN HARCANAN	TAHSİSİ MAHİYETTEKİ HARCAMA	AÇIKLAMA																																																																																																																																							
Hizmet Alımları	49.170,85		2018 Yılı içerisinde yapılan ihalelerin ilan giderleri için harcanmıştır.																																																																																																																																							
Coğrafi Bilgi Sistem Projeleri		637.200,00																																																																																																																																								
Köy Yolları yapım, Bakım ve Onarımları ile Karla Mücadele Projesi.	1.185.014,95	5.382.604,30	6.567.619,25. TL. Kaynak kullanılarak; MERKEZ İLÇE 2018 YILI YOL ÇALIŞMASI <table border="1"><thead><tr><th>SIRA NO</th><th>İLÇE ADI</th><th>KÖY ADI</th><th>YAPILAN ÇALIŞMA</th><th>KM</th></tr></thead><tbody><tr><td>1</td><td>MERKEZ</td><td>AÇIKYAZI</td><td>STABİLİZE/ARAZİ YOLU</td><td>2/3</td></tr><tr><td>2</td><td>MERKEZ</td><td>AĞAÇLI</td><td>STABİLİZE</td><td>4,5</td></tr><tr><td>3</td><td>MERKEZ</td><td>AGZIPEK</td><td>STABİLİZE</td><td>1</td></tr><tr><td>4</td><td>MERKEZ</td><td>AKYAKA</td><td>STABİLİZE</td><td>1,5</td></tr><tr><td>5</td><td>MERKEZ</td><td>ALAGÖZ</td><td>STABİLİZE/REGLAJ (ARAZİ YOLU)</td><td>3,5/3</td></tr><tr><td>6</td><td>MERKEZ</td><td>ALTAŞ</td><td>REGLAJ</td><td>1,5</td></tr><tr><td>7</td><td>MERKEZ</td><td>ARDIÇDERE</td><td>STABİLİZE/REGLAJ/ HAM YOL(YAYLA YOLU)</td><td>0,5/0,5/ 2</td></tr><tr><td>8</td><td>MERKEZ</td><td>AŞAĞIKURTOĞLU</td><td>STABİLİZE/REGLAJ(YAYLA YOLU)</td><td>0,5/1</td></tr><tr><td>9</td><td>MERKEZ</td><td>BAĞDAŞEN</td><td>STABİLİZE/HAM YOL /REGLAJ(YAYLA YOLU)</td><td>4/9/3</td></tr><tr><td>10</td><td>MERKEZ</td><td>BALIKÇILAR</td><td>STABİLİZE/REGLAJ VE STABİLİZE</td><td>1,5/2</td></tr><tr><td>11</td><td>MERKEZ</td><td>BAYRAMOĞLU</td><td>STABİLİZE</td><td>6</td></tr><tr><td>12</td><td>MERKEZ</td><td>BEŞİKTAŞ</td><td>STABİLİZE (KÖY İÇİ) /REGLAJ / STABİLİZE(YAYLA YOLU)</td><td>1,5/3/3</td></tr><tr><td>13</td><td>MERKEZ</td><td>BİNBAŞAR</td><td>STABİLİZE</td><td>2,5</td></tr><tr><td>14</td><td>MERKEZ</td><td>BÜYÜKSÜTLÜCE</td><td>STABİLİZE/REGLAJ/HAM YOL(ARAZİ YOLU)</td><td>2/4/2,5</td></tr><tr><td>15</td><td>MERKEZ</td><td>ÇAĞLAYIK</td><td>STABİLİZE(YAYLA YOLU)</td><td>2</td></tr><tr><td>16</td><td>MERKEZ</td><td>ÇALABAŞ</td><td>STABİLİZE</td><td>1</td></tr><tr><td>17</td><td>MERKEZ</td><td>ÇAMLICATAK</td><td>STABİLİZE/STABİLİZE(YAYLA YOLU)</td><td>5/2</td></tr><tr><td>18</td><td>MERKEZ</td><td>ÇATALDERE</td><td>STABİLİZE/STABİLİZE(YAYLA YOLU)/HAM YOL(ARAZİ)</td><td>2/4/2</td></tr><tr><td>19</td><td>MERKEZ</td><td>ÇATALKÖPRÜ</td><td>STABİLİZE</td><td>3</td></tr><tr><td>20</td><td>MERKEZ</td><td>ÇEĞİLLİ</td><td>STABİLİZE/REGLAJ VE STABİLİZE</td><td>0,8/1,5</td></tr><tr><td>21</td><td>MERKEZ</td><td>ÇETİNSU</td><td>STABİLİZE/REGLAJ(YAYLA YOLU)</td><td>3/3</td></tr><tr><td>22</td><td>MERKEZ</td><td>ÇİMENKAYA</td><td>STABİLİZE</td><td>1,5</td></tr><tr><td>23</td><td>MERKEZ</td><td>DAĞCI</td><td>STABİLİZE</td><td>1,5</td></tr><tr><td>24</td><td>MERKEZ</td><td>DAĞEVİ</td><td>STABİLİZE/REGLAJ (YAYLA YOLU)</td><td>1,5/3</td></tr><tr><td>25</td><td>MERKEZ</td><td>DEDEGÜL</td><td>STABİLİZE</td><td>1,5</td></tr><tr><td>26</td><td>MERKEZ</td><td>DEĞİRMENLİ</td><td>STABİLİZE</td><td>1</td></tr></tbody></table>	SIRA NO	İLÇE ADI	KÖY ADI	YAPILAN ÇALIŞMA	KM	1	MERKEZ	AÇIKYAZI	STABİLİZE/ARAZİ YOLU	2/3	2	MERKEZ	AĞAÇLI	STABİLİZE	4,5	3	MERKEZ	AGZIPEK	STABİLİZE	1	4	MERKEZ	AKYAKA	STABİLİZE	1,5	5	MERKEZ	ALAGÖZ	STABİLİZE/REGLAJ (ARAZİ YOLU)	3,5/3	6	MERKEZ	ALTAŞ	REGLAJ	1,5	7	MERKEZ	ARDIÇDERE	STABİLİZE/REGLAJ/ HAM YOL(YAYLA YOLU)	0,5/0,5/ 2	8	MERKEZ	AŞAĞIKURTOĞLU	STABİLİZE/REGLAJ(YAYLA YOLU)	0,5/1	9	MERKEZ	BAĞDAŞEN	STABİLİZE/HAM YOL /REGLAJ(YAYLA YOLU)	4/9/3	10	MERKEZ	BALIKÇILAR	STABİLİZE/REGLAJ VE STABİLİZE	1,5/2	11	MERKEZ	BAYRAMOĞLU	STABİLİZE	6	12	MERKEZ	BEŞİKTAŞ	STABİLİZE (KÖY İÇİ) /REGLAJ / STABİLİZE(YAYLA YOLU)	1,5/3/3	13	MERKEZ	BİNBAŞAR	STABİLİZE	2,5	14	MERKEZ	BÜYÜKSÜTLÜCE	STABİLİZE/REGLAJ/HAM YOL(ARAZİ YOLU)	2/4/2,5	15	MERKEZ	ÇAĞLAYIK	STABİLİZE(YAYLA YOLU)	2	16	MERKEZ	ÇALABAŞ	STABİLİZE	1	17	MERKEZ	ÇAMLICATAK	STABİLİZE/STABİLİZE(YAYLA YOLU)	5/2	18	MERKEZ	ÇATALDERE	STABİLİZE/STABİLİZE(YAYLA YOLU)/HAM YOL(ARAZİ)	2/4/2	19	MERKEZ	ÇATALKÖPRÜ	STABİLİZE	3	20	MERKEZ	ÇEĞİLLİ	STABİLİZE/REGLAJ VE STABİLİZE	0,8/1,5	21	MERKEZ	ÇETİNSU	STABİLİZE/REGLAJ(YAYLA YOLU)	3/3	22	MERKEZ	ÇİMENKAYA	STABİLİZE	1,5	23	MERKEZ	DAĞCI	STABİLİZE	1,5	24	MERKEZ	DAĞEVİ	STABİLİZE/REGLAJ (YAYLA YOLU)	1,5/3	25	MERKEZ	DEDEGÜL	STABİLİZE	1,5	26	MERKEZ	DEĞİRMENLİ	STABİLİZE	1
SIRA NO	İLÇE ADI	KÖY ADI	YAPILAN ÇALIŞMA	KM																																																																																																																																						
1	MERKEZ	AÇIKYAZI	STABİLİZE/ARAZİ YOLU	2/3																																																																																																																																						
2	MERKEZ	AĞAÇLI	STABİLİZE	4,5																																																																																																																																						
3	MERKEZ	AGZIPEK	STABİLİZE	1																																																																																																																																						
4	MERKEZ	AKYAKA	STABİLİZE	1,5																																																																																																																																						
5	MERKEZ	ALAGÖZ	STABİLİZE/REGLAJ (ARAZİ YOLU)	3,5/3																																																																																																																																						
6	MERKEZ	ALTAŞ	REGLAJ	1,5																																																																																																																																						
7	MERKEZ	ARDIÇDERE	STABİLİZE/REGLAJ/ HAM YOL(YAYLA YOLU)	0,5/0,5/ 2																																																																																																																																						
8	MERKEZ	AŞAĞIKURTOĞLU	STABİLİZE/REGLAJ(YAYLA YOLU)	0,5/1																																																																																																																																						
9	MERKEZ	BAĞDAŞEN	STABİLİZE/HAM YOL /REGLAJ(YAYLA YOLU)	4/9/3																																																																																																																																						
10	MERKEZ	BALIKÇILAR	STABİLİZE/REGLAJ VE STABİLİZE	1,5/2																																																																																																																																						
11	MERKEZ	BAYRAMOĞLU	STABİLİZE	6																																																																																																																																						
12	MERKEZ	BEŞİKTAŞ	STABİLİZE (KÖY İÇİ) /REGLAJ / STABİLİZE(YAYLA YOLU)	1,5/3/3																																																																																																																																						
13	MERKEZ	BİNBAŞAR	STABİLİZE	2,5																																																																																																																																						
14	MERKEZ	BÜYÜKSÜTLÜCE	STABİLİZE/REGLAJ/HAM YOL(ARAZİ YOLU)	2/4/2,5																																																																																																																																						
15	MERKEZ	ÇAĞLAYIK	STABİLİZE(YAYLA YOLU)	2																																																																																																																																						
16	MERKEZ	ÇALABAŞ	STABİLİZE	1																																																																																																																																						
17	MERKEZ	ÇAMLICATAK	STABİLİZE/STABİLİZE(YAYLA YOLU)	5/2																																																																																																																																						
18	MERKEZ	ÇATALDERE	STABİLİZE/STABİLİZE(YAYLA YOLU)/HAM YOL(ARAZİ)	2/4/2																																																																																																																																						
19	MERKEZ	ÇATALKÖPRÜ	STABİLİZE	3																																																																																																																																						
20	MERKEZ	ÇEĞİLLİ	STABİLİZE/REGLAJ VE STABİLİZE	0,8/1,5																																																																																																																																						
21	MERKEZ	ÇETİNSU	STABİLİZE/REGLAJ(YAYLA YOLU)	3/3																																																																																																																																						
22	MERKEZ	ÇİMENKAYA	STABİLİZE	1,5																																																																																																																																						
23	MERKEZ	DAĞCI	STABİLİZE	1,5																																																																																																																																						
24	MERKEZ	DAĞEVİ	STABİLİZE/REGLAJ (YAYLA YOLU)	1,5/3																																																																																																																																						
25	MERKEZ	DEDEGÜL	STABİLİZE	1,5																																																																																																																																						
26	MERKEZ	DEĞİRMENLİ	STABİLİZE	1																																																																																																																																						

27	MERKEZ	DERİNDERE	REGLAJ(YAYLA YOLU)	0,5
28	MERKEZ	EDEGÜL	STABİLİZE	1
29	MERKEZ	GÖLGELİ	STABİLİZE/REGLAJ	0,5/1
30	MERKEZ	GÜZÇİMENİ	STABİLİZE	0,3
31	MERKEZ	GÜZELYURT	STABİLİZE	1
32	MERKEZ	HACIALI	STABİLİZE	1,5
33	MERKEZ	Y.HASKÖY	STABİLİZE/HAM YOL(YAYLA YOLU)	1,5/0,5
34	MERKEZ	HOÇVAN HASKÖY	STABİLİZE/REGLAJ(YAYLA YOLU) REGLAJ(KÖY İÇİ)/ REGLAJ(YAYLA YOLU)	5/0,5
35	MERKEZ	KARTALPINAR		1/2
36	MERKEZ	KAZLIKÖY	STABİLİZE/STABİLİZE(YAYLA YOLU)	0,3/5
37	MERKEZ	KIRAÇ	STABİLİZE	0,2
38	MERKEZ	KOCAKÖY	STABİLİZE/HAM YOL	1,5/0,1
39	MERKEZ	KÖPRÜCÜK	STABİLİZE/REGLAJ(YAYLA YOLU)	2/2
40	MERKEZ	KÜÇÜKSÜTLÜCE	STABİLİZE	1,5
41	MERKEZ	LEHİMLİ	STABİLİZE	2,5
42	MERKEZ	MEŞEDİBİ	STABİLİZE	1,5
43	MERKEZ	NEBİOĞLU	STABİLİZE	4,5
44	MERKEZ	ORTAGEÇİT	STABİLİZE	2,5
45	MERKEZ	OTBİÇEN	STABİLİZE	2
46	MERKEZ	OVAPINAR	STABİLİZE/ REGLAJ(YAYLA YOLU)	1/2
47	MERKEZ	ÖLÇEK	STABİLİZE/HAM YOL	4,5/1
48	MERKEZ	ÖMERAĞA	STABİLİZE/STABİLİZE(ARAZİ YOLU)	0,2/3
49	MERKEZ	SAMANBEYLİ	STABİLİZE	2
50	MERKEZ	SARIYAMAÇ	STABİLİZE/HAM YOL(YAYLA YOLU)	1,5/3
51	MERKEZ	SUGÖZE	STABİLİZE	0,5
52	MERKEZ	SULAKYURT	STABİLİZE/REGLAJ(YAYLA YOLU)	0,5/1
53	MERKEZ	TAŞLIDERE	STABİLİZE/REGLAJ(YAYLA YOLU)	4/2
54	MERKEZ	TAZEKÖY	STABİLİZE/REGLAJ(YAYLA YOLU)	2/2
55	MERKEZ	TEPELER	STABİLİZE	0,3
56	MERKEZ	TEPESUYU	STABİLİZE/REGLAJ(ARAZİ YOLU)	1,5/2
57	MERKEZ	TUNÇOLUK	STABİLİZE/REGLAJ(YAYLA YOLU)/ HAM YOL	3/4/ 1
58	MERKEZ	UZUNOVA	STABİLİZE	0,1
59	MERKEZ	YANLIÇAM	STABİLİZE/HAM YOL(ARAZİ YOLU)	4/4
60	MERKEZ	YAYLACIK	STABİLİZE	1,5
61	MERKEZ	YOKUŞDİBİ	STABİLİZE/HAM YOL(ARAZİ YOLU)	1,5/2
62	MERKEZ	Y.KURTOĞLU	STABİLİZE(YAYLA YOLU)	2
63	MERKEZ	H.HASKÖY-AĞAÇLI KÖYLERİ ARASI	STABİLİZE	3
64	MERKEZ	OVAPINAR- TEPELER KÖYLERİ ARASI	HAM YOL	1,5
65	MERKEZ	KAZLIKÖY- SARIYAMAÇ KÖYLERİ ARASI	STABİLİZE	2
66	MERKEZ	SULAKYURT	HAM YOL(GÖLET YOLU)	2,5
67	MERKEZ	DEĞİRMENLİ- SULAKYURT KÖYLERİ ARASI	STABİLİZE	2
68	MERKEZ	YAVUZLAR- BÜYÜKSÜTLÜCE KÖYLERİ ARASI	STABİLİZE	4
69	MERKEZ	DAĞEVİ -HASKÖY KÖYLERİ ARASI	HAM YOL	1,2

			TOPLAM	223,9
Merkez İlçe köy yolları karla mücadele çalışmalarında 8461 Saat 111959lt yakıt kullanılarak ulaşım açılmıştır				köy yolları

ÇILDİR İLÇESİ 2018 YILI YOL ÇALIŞMASI

SIRA NO	İLÇE ADI	KÖY ADI	YAPILAN ÇALIŞMA	KM
1	ÇILDİR	AKÇİL	STABİLİZE(YAYLA YOLU)	1
2	ÇILDİR	KURTKALE	STABİLİZE(YAYLA YOLU)	3
3	ÇILDİR	EŞMEPINAR	STABİLİZE(YAYLA YOLU)	7
4	ÇILDİR	ESKİBEYREHATUN	STABİLİZE(YAYLA YOLU)	4
5	ÇILDİR	KENARDERE	HAM YOL	6
6	ÇILDİR	AKÇİL	HAM YOL(ARAZİ YOLU)	3
7	ÇILDİR	BALTA LI	HAM YOL(ARAZİ YOLU)	2
8	ÇILDİR	ÖNCÜL	HAM YOL(ARAZİ YOLU)	4
9	ÇILDİR	KENARBEL	HAM YOL(ARAZİ YOLU)	5
10	ÇILDİR	KARAKALE	HAM YOL(ARAZİ YOLU)	3
11	ÇILDİR	YUKARICAMBAZ	HAM YOL(ARAZİ YOLU)	4
12	ÇILDİR	AŞAĞICAMBAZ	HAM YOL(ARAZİ YOLU)	8
13	ÇILDİR	GÜVENOCAK	HAM YOL(ARAZİ YOLU)	5
14	ÇILDİR	SAZLISU	HAM YOL(ARAZİ YOLU)	4
15	ÇILDİR	KAŞLIKAYA	HAM YOL(ARAZİ YOLU)	0,6
16	ÇILDİR	ÖNCÜ	STABİLİZE(ARAZİ YOLU VE KÖY İÇİ)	4
17	ÇILDİR	KENARBEL	STABİLİZE(ARAZİ YOLU VE KÖY İÇİ)	3
18	ÇILDİR	KAYABEYİ	STABİLİZE(ARAZİ YOLU VE KÖY İÇİ)	7
19	ÇILDİR	KARAKALE	STABİLİZE(ARAZİ YOLU VE KÖY İÇİ)	4
20	ÇILDİR	GÖLEBAKAN	STABİLİZE(ARAZİ YOLU VE KÖY İÇİ)	5
21	ÇILDİR	GÖLBELEN	STABİLİZE(ARAZİ YOLU VE KÖY İÇİ)	10
22	ÇILDİR	KAŞLIKAYA	STABİLİZE(ARAZİ YOLU VE KÖY İÇİ)	2
23	ÇILDİR	YENİBEYREHATUN	STABİLİZE(ARAZİ YOLU VE KÖY İÇİ)	1
24	ÇILDİR	DOĞANKAYA	STABİLİZE(ARAZİ YOLU VE KÖY İÇİ)	1
25	ÇILDİR	AKÇİL	REGLA (YAYLA YOLU)	4
26	ÇILDİR	DİRSEKKAYA	REGLAJ(YAYLA YOLU)	11
27	ÇILDİR	AKKİRAZ	REGLAJ(YAYLA YOLU)	7
28	ÇILDİR	AŞAĞICAMBAZ	REGLAJ(YAYLA YOLU)	8
29	ÇILDİR	GÜVENOCAK	REGLAJ(YAYLA YOLU)	9
30	ÇILDİR	SAZLISU	REGLAJ(YAYLA YOLU)	7
31	ÇILDİR	GÖLEBAKAN	REGLAJ(YAYLA YOLU)	9
32	ÇILDİR	BALTALI	REGLAJ(YAYLA YOLU)	8

33	ÇILDIR	AKÇİL	REGLAJ(YAYLA ARAZİ YOLU)	13
34	ÇILDIR	ÖVÜNDÜ	REGLAJ(YAYLA YOLU)	7
35	ÇILDIR	AKKİRAZ	REGLAJ(YAYLA YOLU)	9
36	ÇILDIR	KENARDERE	REGLAJ(YAYLA YOLU)	9
37	ÇILDIR	ÖNCÜ L	REGLAJ(YAYLA YOLU)	1
38	ÇILDIR	AGI LI	REGLAJ	7
39	ÇILDIR	ÖVÜNDÜ	REGL AJ	3
40	ÇILDIR	KENARDERE	REGLAJ	5
41	ÇILDIR	SABAHOLDU	REGLAJ	2
42	ÇILDIR	KAYABEYİ	REGLAJ	7
43	ÇILDIR	KUZUKAYA	REGLAJ	3
44	ÇILDIR	KAŞLIKAYA	REGLAJ	3
45	ÇILDIR	DOĞANKAYA	REGLAJ	4
46	ÇILDIR	YENİBEYREHATUN	REGLAJ	2
47	ÇILDIR	BAŞKÖY	REGLAJ	9
48	ÇILDIR	DİRSEKKAY A	REGLAJ	9
49	ÇILDIR	AKKİRAZ	REGLAJ	7
50	ÇILDIR	AKÇİL	REGLAJ	3
51	ÇILDIR	BALTALI	REGLAJ	2
			TOPLAM	264,6

Çıldır İlçesi köy yolları karla mücadele çalışmalarında 2538 saat 33587lt yakıt kullanılarak köy yolları ulaşımına açılmıştır

GÖLE İLÇESİ 2018 YILI YOL ÇALIŞMASI

SIRA NO	İLÇE ADI	KÖY ADI	YAPILAN ÇALIŞMA	KM
1	GÖLE	BALÇEŞME	STABİLİZE(KÖY İÇİ)	1
2	GÖLE	ÇAKILDERE	STABİLİZE(KÖY İÇİ)	2
3	GÖLE	ÇA KIRUZUM	STABİLİZE(KÖY İÇİ)	0,7
4	GÖLE	ÇALIDERE	STABİLİZE(KÖY İÇİ)	5
5	GÖLE	ÇULLU	STABİLİZE(ARAZİ YOLU)	0,5
6	GÖLE	DAMLASU	STABİLİZE(ARAZİ YOLU)	0,5
7	GÖLE	DENGELİ	STABİLİZE(KÖY İÇİ)	1,5
8	GÖLE	DEREYOLU	STABİLİZE(KÖY İÇİ VE GÖLE İLÇESİ BAĞLANTI YOLU)	4 ,5
9	GÖLE	DÖLEKÇ YIR	STABİLİZE(KÖY İÇİ)	1
10	GÖLE	ESENYAYLA	STABİLİZE(KÖY İÇİ)	1,5
11	GÖLE	FİLİZLİ	STABİLİZE(KÖY İÇİ)	1
12	GÖLE	HOŞDÜLBENT	STABİLİZE(KÖY YOLU VE FİLİZLİ BAĞLANTI YOLU)	3,9
13	GÖLE	KALECİK	STABİLİZE(KÖY İÇİ)	1,5
14	GÖLE	KOYUNLU	STABİLİZE(KÖY İÇİ)	2
15	GÖLE	KAYAALTI	STABİLİZE(KÖY İÇİ)	1
16	GÖLE	KA AALTI	STABİLİZE(YAYLA YOLU)	2,5
17	GÖLE	KUYTUCA	STABİLİZE(KÖY YOLU VE KÖY İÇİ YOL)	2,1
18	GÖLE	SAMANDÖKEN	STABİLİZE(YAYLA YOLU)	1

19	GÖLE	OKÇU	STABİLİZE(KÖY İÇİ)	2
20	GÖLE	TAHTAKIRAN	STABİLİZE(ARAZİ YOLU)	0,2
21	GÖLE	TOPTAŞ	STABİLİZE KÖY YOLU VE KÖY İÇİ YOL)	2,5
22	GÖLE	YENİKÖY	STABİLİZE(KÖY İÇİ YOL)	3
23	GÖLE	ÇAKILDERE	HAM YOL	1,5
24	GÖLE	Ç ARDAKLI	REGLAJ(YAYLA YOLU)	5
25	GÖLE	ÇOBANKÖY	REGLAJ(YAYLA YOLU)	8
26	GÖLE	DAMLASU	R EGLAJ	2
27	GÖLE	DENGELİ	REGLAJ(YAYLA YO LU)	2
28	GÖLE	DÖLEKÇAYIR	REG LAJ	1
29	GÖLE	DURUCASU	REG LAJ(YAYLA YOLU)	2
30	GÖLE	ESENBOĞAZ	REGLAJ STABİLİZE	0,5
31	GÖLE	ESENYA YLA	REGLAJ(YAYLA YOLU)	3
32	GÖLE	FİLİZLİ	REGLAJ(YAYLA YOLU)	2
33	GÖLE	GEDİK	HAM YOL(DOZERLİ)	5
34	GÖLE	GEDİK	REGLAJ VE HAM YOL (YAYLA YOL)	3
35	GÖLE	GÜNORTA	REGLAJ	4
36	GÖLE	HOŞDÜLBENT	REGLAJ (YAYLA YOLU	1
37	GÖLE	KAYAALTI	ARAZİ YOLU (DOZERLİ)	2
38	GÖLE	SÜRÜGÜDEN	ARAZİ YOLU(REGLAJ)	1
39	GÖLE	TELLİOĞLU	REGLAJ(YAYLA YOLU)	4
40	GÖLE	TOPTAŞ	REGLAJ(DOZERLİ)	6
41	GÖLE	YAGMUROĞLU	REGLAJ(YAYLA YOLU)	3
42	GÖLE	YENİKÖY	HAM YOL	2,5
43	GÖLE	ÇAYIRBAŞI	REGLAJ(MEZAR YOLU)	1
44	GÖLE	ESKİDEMİRKAPI	HAM YOL(İSALE HATTI KAYNAĞI ULAŞIM YOLU)	0,7
TOPLAM				101,1

Göle İlçesi köy yolları karla mücadele çalışmalarında 5076 saat 67175lt yakıt kullanarak köy yolları ulaşımına açılmıştır

GÖLE

DAMAL İLÇESİ 2018 YILI YOL ÇALIŞMASI

SIRA NO	İLÇE ADI	KÖY ADI	YAPILAN ÇALIŞMA	KM
1	DAMAL	SEYİTÖREN	STABİLİZE	1,5
2	DAMAL	OTAĞLI	STABİLİZE	3
3	DAMAL	BURMADERE	STABİLİZE	13
4	DAMAL	ESKİKILIÇ	STABİLİZE	10
5	DAMAL	TEPEKÖY	STABİLİZE	3
6	DAMAL	İKİZDERE	STABİLİZE	2
7	DAMAL	SEYİTÖREN	REGLAJ	3
8	DAMAL	OTAĞLI	REGLAJ	4
9	DAMAL	DEREKÖY	REGLAJ	4,5
10	DAMAL	ESKİKILIÇ	REGLAJ	1
TOPLAM				45

Damal İlçesi köy yolları karla mücadele çalışmalarında 1692 saat 22391 lt yakıt kullanarak köy yolları ulaşımına açılmıştır

POŞOF İLÇESİ 2018 YILI YOL ÇALIŞMASI

SIRA NO	İLÇE AD	KÖY ADI	YAPILAN ÇALIŞMA	KM
1	POSOF	YURTBEKLER	STABİLİZE(KÖY YOLU)	6
2	POSOF	ÇAMBELİ	STABİLİZE(KÖY YOLU)	3
3	POSOF	ÇAMYAZI	STABİLİZE(KÖY YOLU)	2,5
4	POSOF	AKBALLI	STABİLİZE(KÖY YOLU VE KÖY İÇİ)	2
5	POSOF	SÜNGÜLÜ	STABİLİZE(KÖY İÇİ)	2
6	POSOF	KOLKÖY	STABİLİZE(KÖY İÇİ)	1
7	POSOF	ÇAMYAZI	STABİLİZE(KÖY İÇİ)	1
8	POSOF	BAYKENT	STABİLİZE(KÖY İÇİ)	1,5
9	POSOF	DEMİRDÖVEN-DOĞRULAR-ÖZBAŞI-ARILI-ULUÇAM GRUP KÖY YOLU	STABİLİZE(KÖY YOLU)	6
10	POSOF	KALKANKAYA	STABİLİZE(KÖY VE KÖY İÇİ YOLU)	0,5
11	POSOF	YOLAĞZI	HAM YOL	0,5
12	POSOF	UĞURCA	HAM YOL	2
13	POSOF	ALABALIK	HAM YOL	2
14	POSOF	YENİKÖY	HAM YOL	3
15	POSOF	SAVAŞIR	HAM YOL	2
16	POSOF	KALEÖNÜ	HAM YOL	5
17	POSOF	TÜRKGÖZÜ	HAM YOL(ORMAN YOLU)	3
18	POSOF	BALGÖZE	HAM YOL(YAYLA YOLU)	4
19	POSOF	KIRKÖY	HAM YOL(ORMAN YOLU)	1
20	POSOF	AŞIKÜZEYİR	HAM YOL	1
21	POSOF	BAYKENT	HAM YOL(YAYLA YOLU)	1
22	POSOF	SAVAŞIR	HAM YOL(ORMAN YOLU)	2
23	POSOF	AŞIKÜZEYİR	HAM YOL	2
24	POSOF	ALABALIK	REGLAJ	3
25	POSOF	AKBALLI	REGLAJ	2
26	POSOF	GÜNBATAN	REGLAJ	10
27	POSOF	KURŞUNÇAVUŞ	REGLAJ	6
28	POSOF	SARIÇİÇEK	REGLAJ	7
29	POSOF	YAYLAALTI	REGLAJ	6
30	POSOF	KALKANKAYA	REGLAJ	1
31	POSOF	SARIDARI-ARMUTVEREN-KUMLUKOZ GRUP KÖY YOLU	REGLAJ	4
32	POSOF	SÜTLÜK	REGLAJ	3
33	POSOF	YURTBEKLER	REGLAJ	6
34	POSOF	AŞIKÜZEYİR-	REGLAJ	1,5

SÖĞÜTLÜKAYA				
35	PO Sof	KIRKÖY-ÇAKIRKOÇ	REGLAJ	2
36	PO Sof	ÇAMYAZI	REGLAJ	3
37	PO Sof	SÜNGÜLÜ	REGLAJ	10
38	PO Sof	SÜTOLUK-DERİNDERE	REGLAJ(YAYLA YOLU)	7
39	PO Sof	BALGÖZE	REGLAJ(YAYLA YOLU)	6
40	PO Sof	SAVAŞIR	REGLAJ(YAYLA YOLU)	6
41	PO Sof	YENİKÖY	REGLAJ(YAYLA YOLU)	4
42	PO Sof	ÇAMBELİ	REGLAJ(YAYLA YOLU)	5
43	PO Sof	ALKÖY	REGLAJ(YAYLA YOLU)	8
44	PO Sof	ÇAMYAZI	REGLAJ(YAYLA YOLU)	4
45	PO Sof	AŞIKÜZEYİR	REGLAJ(YAYLA YOLU)	2
46	PO Sof	AŞIKZÜLALİ	REGLAJ(YAYLA YOLU)	7
47	PO Sof	BAYKENT	REGLAJ(YAYLA YOLU)	12
48	PO Sof	ALABALIK	REGLAJ(YAYLA YOLU)	3
49	PO Sof	KOLKÖY	REGLAJ(YAYLA YOLU)	6
50	PO Sof	AKBALLI	REGLAJ(YAYLA YOLU)	2
51	PO Sof	KALEÖNÜ	REGLAJ(YAYLA YOLU)	5
52	PO Sof	GÜRARMUT	REGLAJ(YAYLA YOLU)	4
53	PO Sof	TÜRKGÖZÜ-TAŞKIRAN-SARIDARI-B.EMİNBEY KÖYLERİ	REGLAJ(YAYLA YOLU)	6
54	PO Sof	AŞIKÜZEYİR	REGLAJ(YAYLA YOLU)	2
55	PO Sof	SÜNGÜLÜ	REGLAJ(ARAZI YOLU)	4
56	PO Sof	SÜTOLUK	REGLAJ(ARAZI YOLU)	3
57	PO Sof	SÖĞÜTLÜKAYA	REGLAJ(ARAZI YOLU)	1
58	PO Sof	DEMİRDÖVEN	REGLAJ(ARAZI YOLU)	5
59	PO Sof	GÜNBATAN	REGLAJ(ARAZI YOLU)	3
60	PO Sof	KURŞUNÇAVUŞ	REGLAJ(ARAZI YOLU)	3
61	PO Sof	ÖZBAŞI	REGLAJ(ARAZI YOLU)	2
62	PO Sof	GÜNLÜCE	REGLAJ(ARAZI YOLU)	2
63	PO Sof	ALABALIK	REGLAJ(ARAZI YOLU)	5
			TOPLAM	235,5

Posof İlçesi köy yolları karla mücadele çalışmalarında 3390 saat 44783lt yakıt kullanarak köy yolları ulaşımına açılmıştır

HANAK İLÇESİ 2018 YILI YOL ÇALIŞMASI

SIRA NO	İLÇE ADI	KÖY ADI	YAPILAN ÇALIŞMA	KM
1	HANAK	ARIKONAK	STABİLİZE(KÖY İÇİ YOL)	2,3
2	HANAK	BİNBAŞAK	STABİLİZE(KÖY İÇİ YOL)	3,5
3	HANAK	BÖRK	STABİLİZE(KÖY İÇİ YOL)	1,8
4	HANAK	DİLEKDERE	STABİLİZE(KÖY İÇİ YOL)	3,9
5	HANAK	GÜNEŞGÖREN	STABİLİZE(KÖY İÇİ VE KÖY YOLU)	3,7
6	HANAK	GEÇ	STABİLİZE(KÖY İÇİ YOL)	0,3
7	HANAK	İNCEDERE	STABİLİZE(KÖY İÇİ YOL)	2,8

			<table border="1"> <tr><td>8</td><td>HANAK</td><td>OĞUZYOLU</td><td>STABİLİZE(KÖY İÇİ YOL)</td><td>2,3</td></tr> <tr><td>9</td><td>HANAK</td><td>SAZLIÇAYIR</td><td>STABİLİZE(KÖY İÇİ YOL)</td><td>2,2</td></tr> <tr><td>10</td><td>HANAK</td><td>SULAKÇAYIR-YAMÇILI</td><td>STABİLİZE(KÖY İÇİ VE KÖY YOLU)</td><td>2</td></tr> <tr><td>11</td><td>HANAK</td><td>SEVİMLİ</td><td>STABİLİZE</td><td>3,4</td></tr> <tr><td>12</td><td>HANAK</td><td>YAMAÇYOLU</td><td>STABİLİZE(KÖY İÇİ YOL)</td><td>0,5</td></tr> <tr><td>13</td><td>HANAK</td><td>YÜNBÜKEN</td><td>STABİLİZE(KÖY İÇİ VE KÖY YOLU)</td><td>1,5</td></tr> <tr><td>14</td><td>HANAK</td><td>DİLEKDERE</td><td>STABİLİZE(YAYLA YOLU)</td><td>2,5</td></tr> <tr><td>15</td><td>HANAK</td><td>ARIKONAK</td><td>HAM YOL(ARAZİ YOLU)</td><td>0,6</td></tr> <tr><td>16</td><td>HANAK</td><td>ALTINEMEK</td><td>HAM YOL(ARAZİ YOLU)</td><td>5,5</td></tr> <tr><td>17</td><td>HANAK</td><td>BİNBAŞAK</td><td>HAM YOL(ARAZİ YOLU)</td><td>4,5</td></tr> <tr><td>18</td><td>HANAK</td><td>ÇAYAĞZI</td><td>HAM YOL(ARAZİ YOLU)</td><td>0,7</td></tr> <tr><td>19</td><td>HANAK</td><td>İNCEDERE</td><td>HAM YOL(ARAZİ YOLU)</td><td>0,6</td></tr> <tr><td>20</td><td>HANAK</td><td>KOYUNPINARI</td><td>HAM YOL (ARAZİ YOLU)</td><td>2,6</td></tr> <tr><td>21</td><td>HANAK</td><td>OĞUZYOLU</td><td>HAM YOL (ARAZİ YOLU)</td><td>7,2</td></tr> <tr><td>22</td><td>HANAK</td><td>SAZLIÇAYIR</td><td>HAM YOL (ARAZİ YOLU)</td><td>6,7</td></tr> <tr><td>23</td><td>HANAK</td><td>SEVİMLİ</td><td>HAM YOL (YAYLA YOLU)</td><td>3,6</td></tr> <tr><td>24</td><td>HANAK</td><td>YAMÇILI</td><td>HAM YOL (YAYLA YOLU)</td><td>4,6</td></tr> <tr><td>25</td><td>HANAK</td><td>YUKARIAYDERE</td><td>HAM YOL</td><td>2</td></tr> <tr><td>26</td><td>HANAK</td><td>ÇATKÖY</td><td>REGLAJ</td><td>3</td></tr> <tr><td colspan="4" style="text-align: right;">TOPLAM</td><td>74,3</td></tr> </table> <p>Hanak İlçesi köy yolları karla mücadele çalışmalarında 3384 saat 44783lt yakıt kullanılarak köy yolları ulaşıma açılmıştır</p>	8	HANAK	OĞUZYOLU	STABİLİZE(KÖY İÇİ YOL)	2,3	9	HANAK	SAZLIÇAYIR	STABİLİZE(KÖY İÇİ YOL)	2,2	10	HANAK	SULAKÇAYIR-YAMÇILI	STABİLİZE(KÖY İÇİ VE KÖY YOLU)	2	11	HANAK	SEVİMLİ	STABİLİZE	3,4	12	HANAK	YAMAÇYOLU	STABİLİZE(KÖY İÇİ YOL)	0,5	13	HANAK	YÜNBÜKEN	STABİLİZE(KÖY İÇİ VE KÖY YOLU)	1,5	14	HANAK	DİLEKDERE	STABİLİZE(YAYLA YOLU)	2,5	15	HANAK	ARIKONAK	HAM YOL(ARAZİ YOLU)	0,6	16	HANAK	ALTINEMEK	HAM YOL(ARAZİ YOLU)	5,5	17	HANAK	BİNBAŞAK	HAM YOL(ARAZİ YOLU)	4,5	18	HANAK	ÇAYAĞZI	HAM YOL(ARAZİ YOLU)	0,7	19	HANAK	İNCEDERE	HAM YOL(ARAZİ YOLU)	0,6	20	HANAK	KOYUNPINARI	HAM YOL (ARAZİ YOLU)	2,6	21	HANAK	OĞUZYOLU	HAM YOL (ARAZİ YOLU)	7,2	22	HANAK	SAZLIÇAYIR	HAM YOL (ARAZİ YOLU)	6,7	23	HANAK	SEVİMLİ	HAM YOL (YAYLA YOLU)	3,6	24	HANAK	YAMÇILI	HAM YOL (YAYLA YOLU)	4,6	25	HANAK	YUKARIAYDERE	HAM YOL	2	26	HANAK	ÇATKÖY	REGLAJ	3	TOPLAM				74,3
8	HANAK	OĞUZYOLU	STABİLİZE(KÖY İÇİ YOL)	2,3																																																																																																			
9	HANAK	SAZLIÇAYIR	STABİLİZE(KÖY İÇİ YOL)	2,2																																																																																																			
10	HANAK	SULAKÇAYIR-YAMÇILI	STABİLİZE(KÖY İÇİ VE KÖY YOLU)	2																																																																																																			
11	HANAK	SEVİMLİ	STABİLİZE	3,4																																																																																																			
12	HANAK	YAMAÇYOLU	STABİLİZE(KÖY İÇİ YOL)	0,5																																																																																																			
13	HANAK	YÜNBÜKEN	STABİLİZE(KÖY İÇİ VE KÖY YOLU)	1,5																																																																																																			
14	HANAK	DİLEKDERE	STABİLİZE(YAYLA YOLU)	2,5																																																																																																			
15	HANAK	ARIKONAK	HAM YOL(ARAZİ YOLU)	0,6																																																																																																			
16	HANAK	ALTINEMEK	HAM YOL(ARAZİ YOLU)	5,5																																																																																																			
17	HANAK	BİNBAŞAK	HAM YOL(ARAZİ YOLU)	4,5																																																																																																			
18	HANAK	ÇAYAĞZI	HAM YOL(ARAZİ YOLU)	0,7																																																																																																			
19	HANAK	İNCEDERE	HAM YOL(ARAZİ YOLU)	0,6																																																																																																			
20	HANAK	KOYUNPINARI	HAM YOL (ARAZİ YOLU)	2,6																																																																																																			
21	HANAK	OĞUZYOLU	HAM YOL (ARAZİ YOLU)	7,2																																																																																																			
22	HANAK	SAZLIÇAYIR	HAM YOL (ARAZİ YOLU)	6,7																																																																																																			
23	HANAK	SEVİMLİ	HAM YOL (YAYLA YOLU)	3,6																																																																																																			
24	HANAK	YAMÇILI	HAM YOL (YAYLA YOLU)	4,6																																																																																																			
25	HANAK	YUKARIAYDERE	HAM YOL	2																																																																																																			
26	HANAK	ÇATKÖY	REGLAJ	3																																																																																																			
TOPLAM				74,3																																																																																																			
Asfalt yapımında kullanılabilir malzemeler (Asfalt Plentinde K. filler, bitüm ve Fuel - oil) satın alma projesi.	463.869,37	2.035.064,93	<p style="text-align: center;">2.498.934,30.TL. Tutarında kaynak kullanılarak;</p> <table border="1"> <thead> <tr> <th>SIRA NO</th> <th>İLÇE ADI</th> <th>KÖY ADI</th> <th>YAPILAN ÇALIŞMA</th> </tr> </thead> <tbody> <tr> <td>1</td> <td>DAMAL</td> <td>DEREKÖY-OTAGLI-TEPEKÖY KÖY YOLLARI</td> <td>ASFALT YAMA</td> </tr> <tr> <td>2</td> <td>DAMAL</td> <td>BURMADERE</td> <td>ASFALT YAMA</td> </tr> <tr> <td>3</td> <td>HANAK</td> <td>ÇAVDARLI</td> <td>ASFALT YAMA</td> </tr> <tr> <td>4</td> <td>HANAK</td> <td>SERİNKUYU-ÇİÇEKLİDAĞ</td> <td>ASFALT YAMA</td> </tr> <tr> <td>5</td> <td>HANAK</td> <td>SERİNKUYU</td> <td>ASFALT YAMA</td> </tr> <tr> <td>6</td> <td>GÖLE</td> <td>ARPAŞEN-SÜRÜGÜDEN-KARLIYAZI-TELLİOĞLU YANATLI-YAVUZLAR ÇOBANKÖY-MOLLAHASAN YAĞMURÖĞLU-GÜLİSTAN ÇARDAKLI-ESKİDEMİRKAPI GRUP KÖY YOLU</td> <td>ASFALT YAMA</td> </tr> <tr> <td>7</td> <td>GÖLE</td> <td>KÜÇÜKALTINBULAK-BÜYÜKALTINBULAK-BALÇEŞME-KOYUNLU-KUYTUCA-ESENYAYLA-ÇULLU GRUP KÖY YOLU</td> <td>ASFALT YAMA</td> </tr> <tr> <td>8</td> <td>GÖLE</td> <td>ÇAKILDERE</td> <td>ASFALT YAMA</td> </tr> <tr> <td>9</td> <td>GÖLE</td> <td>ÇAKIRÜZÜM-SAMANDÖKEN-SERİNÇAYIR GRUP KÖY YOLU</td> <td>ASFALT YAMA</td> </tr> <tr> <td>10</td> <td>GÖLE</td> <td>ÇALIDERE</td> <td>ASFALT YAMA</td> </tr> </tbody> </table>	SIRA NO	İLÇE ADI	KÖY ADI	YAPILAN ÇALIŞMA	1	DAMAL	DEREKÖY-OTAGLI-TEPEKÖY KÖY YOLLARI	ASFALT YAMA	2	DAMAL	BURMADERE	ASFALT YAMA	3	HANAK	ÇAVDARLI	ASFALT YAMA	4	HANAK	SERİNKUYU-ÇİÇEKLİDAĞ	ASFALT YAMA	5	HANAK	SERİNKUYU	ASFALT YAMA	6	GÖLE	ARPAŞEN-SÜRÜGÜDEN-KARLIYAZI-TELLİOĞLU YANATLI-YAVUZLAR ÇOBANKÖY-MOLLAHASAN YAĞMURÖĞLU-GÜLİSTAN ÇARDAKLI-ESKİDEMİRKAPI GRUP KÖY YOLU	ASFALT YAMA	7	GÖLE	KÜÇÜKALTINBULAK-BÜYÜKALTINBULAK-BALÇEŞME-KOYUNLU-KUYTUCA-ESENYAYLA-ÇULLU GRUP KÖY YOLU	ASFALT YAMA	8	GÖLE	ÇAKILDERE	ASFALT YAMA	9	GÖLE	ÇAKIRÜZÜM-SAMANDÖKEN-SERİNÇAYIR GRUP KÖY YOLU	ASFALT YAMA	10	GÖLE	ÇALIDERE	ASFALT YAMA																																																								
SIRA NO	İLÇE ADI	KÖY ADI	YAPILAN ÇALIŞMA																																																																																																				
1	DAMAL	DEREKÖY-OTAGLI-TEPEKÖY KÖY YOLLARI	ASFALT YAMA																																																																																																				
2	DAMAL	BURMADERE	ASFALT YAMA																																																																																																				
3	HANAK	ÇAVDARLI	ASFALT YAMA																																																																																																				
4	HANAK	SERİNKUYU-ÇİÇEKLİDAĞ	ASFALT YAMA																																																																																																				
5	HANAK	SERİNKUYU	ASFALT YAMA																																																																																																				
6	GÖLE	ARPAŞEN-SÜRÜGÜDEN-KARLIYAZI-TELLİOĞLU YANATLI-YAVUZLAR ÇOBANKÖY-MOLLAHASAN YAĞMURÖĞLU-GÜLİSTAN ÇARDAKLI-ESKİDEMİRKAPI GRUP KÖY YOLU	ASFALT YAMA																																																																																																				
7	GÖLE	KÜÇÜKALTINBULAK-BÜYÜKALTINBULAK-BALÇEŞME-KOYUNLU-KUYTUCA-ESENYAYLA-ÇULLU GRUP KÖY YOLU	ASFALT YAMA																																																																																																				
8	GÖLE	ÇAKILDERE	ASFALT YAMA																																																																																																				
9	GÖLE	ÇAKIRÜZÜM-SAMANDÖKEN-SERİNÇAYIR GRUP KÖY YOLU	ASFALT YAMA																																																																																																				
10	GÖLE	ÇALIDERE	ASFALT YAMA																																																																																																				

11	GÖLE	TAHTAKIRAN-ÇAYIRBAŞI- DENGELİ-HOŞDÜLBENT- FİLİZLİ-DÖLEKÇAYIR GRUP YOLU	ASFALT YAMA
12	GÖLE	KAYAALTI	ASFALT YAMA
13	ÇILDIR	GÖLEBAKAN	ASFALT YAMA
14	ÇILDIR	SAZLISU	ASFALT YAMA
15	ÇILDIR	EŞMEPINAR	ASFALT YAMA
16	ÇILDIR	GÜVENOCAK	ASFALT YAMA
17	ÇILDIR	AŞAĞICAMBAZ	ASFALT YAMA
18	ÇILDIR	YUKARICAMBAZ	ASFALT YAMA
19	ÇILDIR	DAMLICA	ASFALT YAMA
20	POSOF	SÜNGÜLÜ-ÇAMBELİ-ALKÖY- YENİKÖY-SAVAŞIR-BALGÖZE GRUP KÖY YOLU	ASFALT YAMA
21	POSOF	DOĞRULAR-GÜNLÜCE- UĞURCA-TAŞOLUK GRUP KÖY YOLU	ASFALT YAMA
22	POSOF	SÖĞÜTLÜKAYA-AŞIKÜZEYİR- AKBALLI-AŞIKZULALİ- BAYKENT GRUP KÖY YOLLARI	ASFALT YAMA
23	POSOF	TAŞKIRAN-GÖNÜLAÇAN- ÇAYIRÇİMEN-KAYINLI GRUP KÖY YOLU	ASFALT YAMA
24	MERKEZ	ÇALABAŞ-AĞAÇLI GRUP YOLU	ASFALT YAMA
25	MERKEZ	AĞZIPEK-SUGÖZE-AKYAKA- TEPELER-GRUP KÖY YOLU	ASFALT YAMA
26	MERKEZ	ALAGÖZ-MEŞEDİ-YAYLACIK - KOCAKÖY GRUP KÖY YOLU	ASFALT YAMA
27	MERKEZ	A.KURTOĞLU-Y.KURTOĞLU- ÇAĞLAYIK-SAMANBEYLİ GRUP KÖY YOLU	ASFALT YAMA
28	MERKEZ	ÇAMLIÇATAK-BALIKÇILAR GRUP KÖY YOLU	ASFALT YAMA
29	MERKEZ	TEPESUYU-BÜYÜKSÜTLÜCE- KÜÇÜKSÜTLÜCE GRUP KÖY YOLU	ASFALT YAMA
30	MERKEZ	SULAKYURT-ÇATALDERE- DEĞİRMENLİ GRUP KÖY YOLU	ASFALT YAMA
31	MERKEZ	EDEGÜL-DEDEGÜL-ÇEĞİLLİ- ÇİMENKAYA-ARDIÇDERE- DAĞEVI-ÇATALKÖPRÜ- UZUNOVA-YANLIÇAM GRUP KÖY YOLU	ASFALT YAMA
32	MERKEZ	AÇIKYAZI-KAZLIKÖY-KIRAÇ- ÇETİNSU-DERİNDERE- SARIYAMAÇ-YOKUŞDİBİ GRUP KÖY YOLU	ASFALT YAMA
33	MERKEZ	GÖLGELİ	ASFALT YAMA
34	MERKEZ	H.HASKÖY	ASFALT YAMA
35	MERKEZ	KARTALPINAR	ASFALT YAMA
36	MERKEZ	OTBIÇEN-LEHİMLİ- TUNÇOLUK-BİNBAŞAR- BAYRAMOĞLU-ÖMERAĞA- NEBİOĞLU GRUP KÖY YOLU	ASFALT YAMA

SIRA NO	İLÇE ADI	KÖY ADI	YAPILAN ÇALIŞMA	KM
1	POSOĞ	DEMİRDÖVEN GRUPKÖY YOLU	1.KAT SATHİ ASFALT KAPLAMA	6
2	POSOĞ	YURTBEKLER	1.KAT SATHİ ASFALT KAPLAMA	6
3	POSOĞ	ÇAMBELİ	1.KAT SATHİ ASFALT KAPLAMA	3
4	POSOĞ	YOLAĞZI GRUP KÖY YOLU	1.KAT SATHİ ASFALT KAPLAMA	2,2
5	MERKEZ	MEŞEDİBİ	BSK	1,5
6	MERKEZ	ORTAGEÇİT	1.KAT SATHİ ASFALT KAPLAMA	0,7
7	MERKEZ	AÇIKYAZI	BSK	0,25
8	HANAK	DİLEKDERE	1.KAT SATHİ ASFALT KAPLAMA	6
9	HANAK	DİLEKDERE	2.KAT SATHİ ASFALT KAPLAMA	4,5
			TOPLAM	30,15

İLÇESİ	KÖY ADI	KANAL KAZMA KAPATMA UZUNLUĞU (M)
GÖLE	ARPAŞEN	300
GÖLE	DENGELİ-FİLİZLİ-HOŞDÜLBENT- GRUP KÖYLERİ	250
GÖLE	ÇALIDERE	1600
GÖLE	SAMANDÖKEN	3500
GÖLE	YELEÇLİ	1000
GÖLE	SAMANDÖKEN	3500
ÇILDIR	KURTKALE	6000
DAMAL	SEYİTÖREN	300
DAMAL	OTAGLI	2000
DAMAL	BURMADERE	300
HANAK	YAMÇILI-ARIKONAK-OĞUZYOLU GRUP KÖYLERİ	6700
HANAK	YUKARILAYDERE	4600
HANAK	KOYUNPINARI	900
HANAK	ÇİÇEKLİDAĞ	300
HANAK	BÖRK	5200
MERKEZ	BAĞDAŞEN	300
MERKEZ	ÇETİNSU	6400
MERKEZ	DEĞİRMENLİ	700
MERKEZ	LEHİMLİ	1200
POSOĞ	SÜNGÜLÜ	5000
POSOĞ	UĞURCA	2400
POSOĞ	TÜRKGÖZÜ	18100
POSOĞ	BAYKENT	1500
POSOĞ	YAYLAALTI	300
TOPLAM		72350

Merkez ilçe Ağzıpek köyü çeşme etrafı dolgu çalışması yapılmıştır. Akyaka köyü Cami ve çeşme etrafı dolgu çalışması yapılmıştır. Edeğül köyü bataklık ıslah çalışması yapılmıştır. Taşlıdere köyünde ekskavatörle kaya kırma çalışması yapılmıştır. Yanlıçam köyü köy içi bataklık ıslah çalışması yapılmıştır. Yaylacık köyü Cami etrafı dolgu çalışması yapılmıştır.

			<p>Büyüksütlüce köyü dolgu çalışması yapılmıştır. Kazlıköy çeşme etrafı dolgu çalışması yapılmıştır. Merkez köylerimiz isale hattı çalışmaları haricinde sadece su bakım onarım çalışmalarında toplamda 14 km kanal kazma-kapatma çalışması yapılmıştır.</p> <p>Çıldır ilçesi köylerimiz isale hattı çalışmaları haricinde sadece su bakım onarım çalışmalarında toplamda 10 km kanal kazma-kapatma çalışması yapılmıştır.</p> <p>Göle ilçesi Arpaşen köyüne 2 km kanal açma ve temizleme çalışması yapılmıştır. Dereyolu köy meydanı dolgu çalışması yapılmıştır. Kuytuca köyü okul yolu 150 kamyon kaya dolgu, 150 m stabilize ve drenaj çalışması yapılmıştır. Okçu köyünün hayvan su içme bentleri çalışması yapılmıştır. Göle ilçesi köylerimiz isale hattı çalışmaları haricinde sadece su bakım onarım çalışmalarında toplamda 13 km kanal kazma-kapatma çalışması yapılmıştır. Kuzupınarı Bellitepe içme suyu isale hattı çalışmaları harici çalışmalarında 14 km kanal açılmıştır.</p> <p>Damal ilçesi Seyitören köyü kanalizasyon temizleme çalışması ve tüm köy yollarına bakım onarım çalışmaları yapılmıştır. Otağlı köyü göleti etrafı ve zemin dolgu, kürün yerleştirme ve tüm köy yollarına bakım onarım çalışması yapılmıştır. Burmadere köyü köy içi yollara reglaj çalışması yapılmıştır. Dereköy köyünün köy yollarına bakım onarım çalışması yapılmıştır. ESKİKILIÇ köyünün alt yapı ve kanal çalışmaları, köy deresi temizleme çalışmaları, köy yaylasına kürün yerleştirilmesi ve köy yollarına bakım onarım çalışmaları yapılmıştır. Tepeköy köy yollarına bakım onarım çalışmaları yapılmıştır. Damal ilçesi köyleri isale hattı çalışmaları haricinde sadece su bakım onarım çalışmalarında toplamda 4 km kanal kazma-kapatma çalışması yapılmıştır.</p> <p>Posof ilçesi Yeniköy-Alköy-Çambeli-Şavasır-Süngülü-Balgöze-Sütölük-Derindere grup köy yolunda meydana gelen heyelan nedeni ile yola dolgu ve koruge boru yerleştirme çalışmaları yapılmıştır. Tüm köy yollarında hem bahar hem de güz döneminde reglaj çalışması yapılmıştır. Uğurca köyü 1,5 km hayvan barınağı yapımı için yol çalışması yapılmış ve yer düzenleme yapılmıştır. Posof ilçesi köyleri isale hattı çalışmaları haricinde sadece su bakım onarım çalışmalarında toplamda 10 km kanal kazma-kapatma çalışması yapılmıştır.</p> <p>Hanak ilçesi Aşağıyidere köyü Cami minaresi temel kazma ve dolgu çalışması, Altınemek-Yamaçyolu köyleri arası 100 m kar bariyeri yapımı, Altınemek köyü İmam Evi temel açma ve dolgu çalışması, Sevimli köyüne kırıcı ile hayvan sulama alanı, Yukarıyidere köyü mezarlık yoluna malzemeli bakım çalışması, Hanak ilçesi köyleri isale hattı çalışmaları haricinde sadece su bakım onarım çalışmalarında 8 km kanal kazma-kapatma çalışması yapılmıştır.</p>																												
Kutu Menfez Yapımı ve Koruge Boru alım Projesi.	148.581,71		<table border="1"> <thead> <tr> <th>İLÇE ADI</th> <th>KÖY ADI</th> <th>YAPILAN ÇALIŞMA</th> <th>ADET</th> </tr> </thead> <tbody> <tr> <td>DAMAL</td> <td>BURMADERE</td> <td>KUTU MENFEZ</td> <td>2</td> </tr> <tr> <td>HANAK</td> <td>ARIKONAK</td> <td>KUTU MENFEZ</td> <td>6</td> </tr> <tr> <td>GÖLE</td> <td>DEDEKILICI</td> <td>KUTU MENFEZ</td> <td>3</td> </tr> <tr> <td>GÖLE</td> <td>DÖLEKÇAYIR</td> <td>KUTU MENFEZ</td> <td>5</td> </tr> <tr> <td>GÖLE</td> <td>ESKİDEMİRKAPI</td> <td>KUTU MENFEZ</td> <td>11</td> </tr> <tr> <td>GÖLE</td> <td>TOPTAŞ</td> <td>KUTU MENFEZ</td> <td>2</td> </tr> </tbody> </table>	İLÇE ADI	KÖY ADI	YAPILAN ÇALIŞMA	ADET	DAMAL	BURMADERE	KUTU MENFEZ	2	HANAK	ARIKONAK	KUTU MENFEZ	6	GÖLE	DEDEKILICI	KUTU MENFEZ	3	GÖLE	DÖLEKÇAYIR	KUTU MENFEZ	5	GÖLE	ESKİDEMİRKAPI	KUTU MENFEZ	11	GÖLE	TOPTAŞ	KUTU MENFEZ	2
İLÇE ADI	KÖY ADI	YAPILAN ÇALIŞMA	ADET																												
DAMAL	BURMADERE	KUTU MENFEZ	2																												
HANAK	ARIKONAK	KUTU MENFEZ	6																												
GÖLE	DEDEKILICI	KUTU MENFEZ	3																												
GÖLE	DÖLEKÇAYIR	KUTU MENFEZ	5																												
GÖLE	ESKİDEMİRKAPI	KUTU MENFEZ	11																												
GÖLE	TOPTAŞ	KUTU MENFEZ	2																												

674.518,22

POSOĞ	ÖZBAŐI	KUTU MENFEZ	2
POSOĞ	YENİKÖY	KUTU MENFEZ	3
ÇILDIR	KAŐLIKAYA	KUTU MENFEZ	5
ÇILDIR	TAŐDEĞİRMENİ	KUTU MENFEZ	8
ÇILDIR	AŐAĞICAMBAZ	KUTU MENFEZ	2
ÇILDIR	GÖLBELEN	KUTU MENFEZ	2
ÇILDIR	YENİBEYREHATUN	KUTU MENFEZ	3
HANAK	OĞUZYOLU	KUTU MENFEZ	10
MERKEZ	H.HASKÖY	KUTU MENFEZ	4
MERKEZ	ÇETİNSU	KUTU MENFEZ	3
MERKEZ	ÖLÇEK	KUTU MENFEZ	2
MERKEZ	YUKARIKURTOĞLU	KUTU MENFEZ	4
MERKEZ	DEDEĞÜL	KUTU MENFEZ	6
GÖLE	GEDİK	KUTU MENFEZ	12
GÖLE	KAYAALTI	KUTU MENFEZ	3
MERKEZ	ALTAŐ	KUTU MENFEZ	4
MERKEZ	SULAKYURT	KUTU MENFEZ	9
GÖLE	KUYTUCA	KUTU MENFEZ	3
GÖLE	GÜNORTA	KUTU MENFEZ	3
GÖLE	DENGELİ	KUTU MENFEZ	3
MERKEZ	DAĞCI	KUTU MENFEZ	6
MERKEZ	BAĞDEŐEN	KUTU MENFEZ	3
MERKEZ	ARDIÇDERE	KUTU MENFEZ	4
MERKEZ	AÇIKYAZI	KORUGE BORU	7
MERKEZ	AĞAÇLI	KORUGE BORU	1
MERKEZ	AĞZIPEK	KORUGE BORU	6
MERKEZ	AKYAKA	KORUGE BORU	11
MERKEZ	ALAĞÖZ	KORUGE BORU	3
MERKEZ	ARDIÇDERE	KORUGE BORU	10
MERKEZ	BAĞDAŐEN	KORUGE BORU	72
MERKEZ	BALIKÇILAR	KORUGE BORU	2
MERKEZ	BAYRAMOĞLU	KORUGE BORU	4
MERKEZ	BEŐİKTAŐ	KORUGE BORU	9
MERKEZ	BİNBAŐAR	KORUGE BORU	12
MERKEZ	BÜYÜKSÜTLÜCE	KORUGE BORU	23
MERKEZ	ÇALABAŐ	KORUGE BORU	4
MERKEZ	ÇAMLIÇATAK	KORUGE BORU	5
MERKEZ	ÇATALDERE	KORUGE BORU	23
MERKEZ	ÇATALKÖPRÜ	KORUGE BORU	12
MERKEZ	ÇEĞİLLİ	KORUGE BORU	12
MERKEZ	ÇETİNSU	KORUGE BORU	4
MERKEZ	ÇİMENKAYA	KORUGE BORU	20
MERKEZ	DAĞEVİ	KORUGE BORU	7
MERKEZ	DEDEĞÜL	KORUGE BORU	16
MERKEZ	DEĞİRMENLİ	KORUGE BORU	4
MERKEZ	EDEĞÜL	KORUGE BORU	13
MERKEZ	GÖLGELİ	KORUGE BORU	7
MERKEZ	GÜZÇİMENİ	KORUGE BORU	6
MERKEZ	HASKÖY	KORUGE BORU	4
MERKEZ	HOÇVAN HASKÖY	KORUGE BORU	12
MERKEZ	KAZLIKÖY	KORUGE BORU	9
MERKEZ	KOCAKÖY	KORUGE BORU	1
MERKEZ	KÖPRÜCÜK	KORUGE BORU	7

MERKEZ	KÜÇÜKSÜTLÜCE	KORUGE BORU	2
MERKEZ	LEHİMLİ	KORUGE BORU	13
MERKEZ	MEŞEDİBİ	KORUGE BORU	18
MERKEZ	NEBİOĞLU	KORUGE BORU	25
MERKEZ	ORTAGEÇİT	KORUGE BORU	9
MERKEZ	OTBİCEN	KORUGE BORU	7
MERKEZ	OVAPINAR	KORUGE BORU	8
MERKEZ	SAMANBEYLİ	KORUGE BORU	4
MERKEZ	SARIYAMAÇ	KORUGE BORU	10
MERKEZ	SUGÖZE	KORUGE BORU	2
MERKEZ	SULAKYURT	KORUGE BORU	18
MERKEZ	TAŞLIDERE	KORUGE BORU	8
MERKEZ	TEPELER	KORUGE BORU	11
MERKEZ	TEPESUYU	KORUGE BORU	3
MERKEZ	TUNÇOLUK	KORUGE BORU	11
MERKEZ	YANLIZÇAM	KORUGE BORU	14
MERKEZ	YOKUŞDİBİ	KORUGE BORU	9
ÇILDIR	AKÇİL	KORUGE BORU	6
ÇILDIR	BAŞKÖY	KORUGE BORU	3
ÇILDIR	DİRSEKKAYA	KORUGE BORU	17
ÇILDIR	GÖLBELEN	KORUGE BORU	12
ÇILDIR	KAYABEYİ	KORUGE BORU	2
ÇILDIR	ÖNCÜL	KORUGE BORU	9
ÇILDIR	SABAHOLDU	KORUGE BORU	6
ÇILDIR	TAŞDEĞİRMENİ	KORUGE BORU	2
ÇILDIR	YENİBEYREHATUN	KORUGE BORU	2
ÇILDIR	YUKARICAMBAZ	KORUGE BORU	2
DAMAL	BURMADERE	KORUGE BORU	15
DAMAL	ESKİKILIÇ	KORUGE BORU	6
DAMAL	OTAĞLI	KORUGE BORU	6
GÖLE	BALÇEŞME	KORUGE BORU	2
GÖLE	BELLİTEPE	KORUGE BORU	4
GÖLE	BUDAKLI	KORUGE BORU	5
GÖLE	ÇAKILDERE	KORUGE BORU	2
GÖLE	ÇALIDERE	KORUGE BORU	12
GÖLE	ÇARDAKLI	KORUGE BORU	8
GÖLE	ÇULLU	KORUGE BORU	3
GÖLE	DENGELİ	KORUGE BORU	5
GÖLE	DEREYOLU	KORUGE BORU	31
GÖLE	DURUCASU	KORUGE BORU	4
GÖLE	ESENAYLA	KORUGE BORU	3
GÖLE	FİLİZLİ	KORUGE BORU	3
GÖLE	GEDİK	KORUGE BORU	6
GÖLE	GÜLİSTAN	KORUGE BORU	3
GÖLE	GÜNORTA	KORUGE BORU	8
GÖLE	HOŞDÜLBENT	KORUGE BORU	5
GÖLE	KALECİK	KORUGE BORU	23
GÖLE	KARLIYAZI	KORUGE BORU	4
GÖLE	KAYAALTI	KORUGE BORU	4
GÖLE	KUYTUCA	KORUGE BORU	12
GÖLE	OKÇU	KORUGE BORU	2
GÖLE	SENEMOĞLU	KORUGE BORU	18
GÖLE	SÜRÜGÜDEN	KORUGE BORU	9

			GÖLE	TAHTAKIRAN	KORUGE BORU	7		
			GÖLE	YANATLI	KORUGE BORU	6		
			GÖLE	YELEÇLİ	KORUGE BORU	5		
			GÖLE	YENİKÖY	KORUGE BORU	16		
			GÖLE	YİĞİTKONAĞI	KORUGE BORU	4		
			HANAK	ARIKONAK	KORUGE BORU	6		
			HANAK	BAŞTOKLU	KORUGE BORU	7		
			HANAK	GÜNEŞGÖREN	KORUGE BORU	10		
			HANAK	KARAKALE	KORUGE BORU	4		
			HANAK	OĞUZYOLU	KORUGE BORU	8		
			HANAK	SAZLIÇAYIR	KORUGE BORU	21		
			HANAK	YUKARIAYDERE	KORUGE BORU	13		
			HANAK	YÜNBÜKEN	KORUGE BORU	8		
			POSOĞ	BAYKENT	KORUGE BORU	10		
			POSOĞ	DEMİRDÖVEN	KORUGE BORU	4		
			POSOĞ	DERİNDERE	KORUGE BORU	12		
			POSOĞ	KOLKÖY	KORUGE BORU	3		
			POSOĞ	UĞURCA	KORUGE BORU	79		
			POSOĞ	YURTBEKLER	KORUGE BORU	10		
			TOPLAM		KORUGE BORU	995		
			TOPLAM		MENFEZ	133		
Kilit Parke Taşı ve Bordür İmalatı İçin Malzeme (Agrega, Çimento Vb. Alım Projesi.)	289.808,22	288.250,16	SIRA NO	İLÇE ADI	KÖY ADI	YAPILAN ÇALIŞMA	M2	
			1	MERKEZ	SULAKYURT	KİLİT PARKE	4460,54	
			2	MERKEZ	ÇETİNSU	KİLİT PARKE	2591,35	
			3	MERKEZ	AKYAKA	KİLİT PARKE	847,61	
			4	MERKEZ	ARDIÇDERE	KİLİT PARKE	778,68	
			5	MERKEZ	ÇAMLIÇATAK	KİLİT PARKE	566,8	
			6	MERKEZ	MEŞEDİBİ	KİLİT PARKE	4116,63	
			7	HANAK	SERİNKUYU	KİLİT PARKE	1849,01	
			8	GÖLE	SENEMOĞLU	KİLİT PARKE	6278,82	
			9	GÖLE	TOPTAŞ	KİLİT PARKE	931,04	
			10	GÖLE	GEDİK	KİLİT PARKE	439,02	
			11	GÖLE	YAĞMUROĞLU	KİLİT PARKE	1492,38	
			12	GÖLE	ÇAYIRBAŞI	KİLİT PARKE	939,11	
			13	GÖLE	KAYAALTI	KİLİT PARKE	7374,19	
			Kilit parke yol çalışması yapılan köylere 32665,18 m2 kilit parke 3264,28 m bordür,661,15 m oluk yapılmıştır.					
TOPLAM	2.154.052,76	9.392.105,32						
GENEL TOPLAM	11.546.158,08							

SU VE KANAL HİZMETLERİ MÜDÜRLÜĞÜ

STRATEJİK AMAÇ 3 : Kırsal ve Kentsel alanlardaki hizmet farklılıklarını azaltan, çağın gerekleriyle uyumlu, halkın ihtiyaç ve beklentilerine uygun bir anlayışla fiziki ve sosyal alt yapı

HEDEF 3.2: İçme sularının yapım bakım ve onarımları yapılacak, Hasarlı ya da çalışmaz halde olan depo, kaptaj, vantuz, tahliye gibi içme suyu sanat yapıları onarılacak, Sağlık açısından zararlı olan asbest borular ve çelik borular değiştirilecektir.

Faaliyet 3.2.1: İçme suyu sondaj çalışmaları ile su deposu kaptaj, maslak ve su yapılarının onarımları yapılacaktır.

Faaliyet 3.2.2: İçme sularında kullanılabilir malzemeler satın alınarak, içme sularının yapım, bakım ve onarımları yapılacaktır.

Faaliyet 3.2.3: İçme ve kullanma sularının Dezenfeksiyonunda kullanılabilir malzemeler satın alınacaktır.

Faaliyet 3.1.4: Köylerde Su Şebekelerine Hidrant (Yangın Vanası) Bağlanacaktır.

Faaliyet 3.1.5: Faaliyetlere ilişkin ihalelerin ilanları Yapılacaktır.

FAALİYET VE PROJENİN ADI	İL ÖZEL İDARESİ BÜTÇESİNDEN HARCANAN	TAHSİSİ MAHİYETTEKİ HARCAMA	AÇIKLAMA
Hizmet Alımı.	38.344,56	7.167,79	İhale ilan giderlerinde kullanılmıştır.
İçme Suyu Sondaj Çalışmaları ile Su Deposu, Kaptaj, Maslak ve Su Yapılarının Onarımları Projesi.	252.051,99		İçme Suyu Sondaj Çalışmaları ile Su Deposu, kaptaj, Maslak ve Su Yapılarının Onarımları Projesinde kullanılmıştır.
Posof İlçesi Binbaşı Eminbey Köyü İçme Suyu Yapım Projesi.		204.824,23	204,824.23 TL Tutarında Kaynak Kullanılarak; Posof İlçesi Binbaşıeminbey köyü Kaptaj, İsale hattı Yenileme ve 100 m3 Su Deposu Yapım İşinde kullanılmıştır.

314.378,04.TL. Tutarında kaynak kullanılarak;

İçme Sularında Kullanılabilir PVC. Boru ve Fittings vb. Malzemeleri Satın alınarak aşağıda belirtilen Köylerin İçme Sularında kullanılmıştır.

İçme Sularında Kullanılabilir
Malzemeler Satın Alma Projesi.

311.174,45

3.203,59

MERKEZ İLÇE KÖYLERİ	PVC Boru Metre	Kayar Maşon	Mana	Kör İtapa	T Parçası	FE Parçası	Dirsek	Redüksiyon	Düşürücü	Conta
GÖLCELİ	60	4							2	10
SAMANBEYLİ	114	2						2		19
TAZEKÖY	60									10
AŞAĞIKURTOĞLU	132	3					2			22
KAYAKTESİSİ	60									10
HÇ.HASKÖY	288	16	1							48
BAYRAMOĞLU	96	8					5			16
LEHİMLİ	216	10								36
ÇEĞİLLİ	96		3							16
OTBİÇEN	156	5								26
MEŞEDİBİ	108									18
ÇAMLIÇATAK	96	9								16
ÖMERAĞA	30									5
ÖLÇEK	36	6								6
ÇATALKÖPRÜ	150	4			2		4		1	25
NEBİOĞLU	30		1			1	1			5
TAŞLIDERE	198	4								33
UZUNOVA	66	1								11

KÖPRÜCÜK	42	11							1	7
TUNÇOLUK	66	2		5						11
Y.KURTOĞLU	12									2
YAYLACIK	150									25
ÇİMENKAYA	192	8								32
OVAPINAR	168	10	1		2				2	28
BİNBAŞAR	42	3					1			7
ALAGÖZ	30	2								5
YOKUŞDİBİ	24									4
AÇIKYAZI	30									5
BEŞİKTAŞ	18									3
BAĞDEŞEN	120	7			1					20
GÜZELYURT	84						5		4	14
ÇETİNSU	96	6								16
TEPESU	24	10								4
YALNIZÇAM			2							
Y.HASKÖY		2	1			2				
ÇALABAŞ							1			
KARTALPINAR		2								

DAMAL İLÇE KÖYLERİ	PVC Boru Metre	Kayar Maşon	Vana	Kör tapa	T Parçası	FE Parçası	Dirsek	Redüksiyon	Düşürücü	Conta
BURMADERE	60	13	3		5	5				10
OTAĞLI		6	1	1	3		2	1		
SEYİTÖREN		4		1					1	

GÖLE İLÇE KÖYLERİ	PVC Boru Metre	Kayar Maşon	Vana	Bendonit	Kör tapa	T Parçası	FE Parçası	Dirsek	Redüksiyon	Düşürücü	Conta
ARPAŞEN	96	5									16
B.ALTINBULAK	96	7									16
ESKİDEMİRKAPI	96	7									16
BUDAKLI	114	6	2								19
UĞURTAŞI	18	4									3
FİLİZLİ	96	3									16
DENGELİ	96	9	1			1	2				16
ÇULLU	192									1	32
BELLİTEPE	60										10
KUYTUCA	96	9			3	1					16
BALÇEŞME	96	6	1					3			16
GÜNORTA	96	8									16
ÇALIDERE		3	1				2			1	
TELLİOĞLU						2					

HANAK İLÇE KÖYLERİ	PVC Boru Metre	Kayar Maşon	Vana	Bendonit	Kör tapa	T Parçası	FE Parçası	Dirsek	Redüksiyon	Düşürücü	Conta
KARAKALE	252	9	1				1				42
Y.AYDERE	42	3									7
YAMAÇYOLU					3			1			
A.AYDERE	156	6	1								26
ÇİÇEKLİDAĞ	96	6									16
BAŞTOKLU		2				2	1				
ÇATKÖY		8	2				2				
POSOF İLÇE KÖYLERİ	PVC Boru Metre	Kayar Maşon	Vana	Bendonit	Kör tapa	T Parçası	FE Parçası	Dirsek	Redüksiyon	Düşürücü	vantuz
KUMLUKOZ	90	4									15
GÜMÜŞKAVAK	1398	24									233
B.EMİNBEY							1	1	1		
YENİKÖY		6	4								

ÇILDIR İLÇE KÖYLERİ	PVC Boru Metre	Kayar Maşon	Vana	Kör tapa	T Parçası	FE Parçası	Dirsek	Redüksiyon	Düşürücü	Conta
TAŞDEĞİRMEN	618	6		6				4		103
SABAHOLDU	150	4								25
GÜVENOCAK	54					2				9
DIRSEKKAYA	30	3			2					5
AKKİRAZ	30	4			2					5
YENİBEYREHATUN		16							2	
KENARDERE		4	2		4	2			1	
KARAKALE		3	1	5	2		1			
EŞMEPINAR			1							
BALTALI		2							2	
KENARBEL		4	1		2	2				
AKÇİL		4	1		1	1				

TOPLAM

601.571,00

215.195,61

GENEL TOPLAM

816.766,61

GENEL SEKRETERLİK

FAALİYET VE PROJENİN ADI	İL ÖZEL İDARESİ BÜTÇESİNDEN HARCANAN	TAHSİSİ MAHİYETTEKİ HARCAMA	AÇIKLAMA
Proje Desteği Yararlanıcısı Eş Kaynak Destek Projesi.	338.690,69		<p>53.100,00.TL. Harcanarak ; 22/12/2017 tarih ve 6936 sayılı valilik oluru gereği Posof ilçesi huzur evi yapımı ve Ardahan çağrı merkezi yapım işleri projesi için Ardahan Merkez köylere Hizmet götürme Birliğine Aktarılmıştır.</p> <p>62.868,75.TL. Harcanarak; Tanap Sosyal ve Çevresel Yatırım Programları Kapsamında Sözleşmesi İmzalanan Köprüler Yaptırdım Geçmeye İsimli Proje Kapsamında İdaremiz Tarafından Taahhüt Edilen %5 Eş Finansman Katkı Payı ödenmiştir.</p> <p>62.868,75.TL. Harcanarak; Tanap Sosyal ve Çevresel Yatırım Programları Kapsamında Sözleşmesi İmzalanan Eğitime Atılan Köprüler isimli proje kapsamında idaremiz tarafından taahhüt edilen %5 eş finansman katkı payı olarak ödenmiştir.</p> <p>142.397,19.TL. Harcanarak; Dap ile İdaremiz Arasında İmzalanan Küçük Ölçekli Tarımsal Sulama Proje Kapsamında İmzalanan Çıldır Baltalı ve Kurtkale Köyleri Sulama Kanalı Yapım İşi İçin Eş Finansman Katkı Payı Proje Desteği olarak ödenmiştir.</p> <p>10.000,00.TL. Harcanarak ; Merkez Kazım Karabekir Yatılı Bölge Ortaokulunun BTC küçük destek fonu ile yürütülen kütüphanem yaşam alanım projesi kapsamında Z kütüphanesi donanım işi proje desteği yararlanıcısı eş kaynak desteği olarak ödenmiştir.</p> <p>2.500,00.TL. Harcanarak; Ardahan İli Merkez Çatalköprü Köyü Camisi Röleve ve Restorasyon Projesi (Derme Tespit Raporu)Hazırlama işi için harcanmıştır.</p> <p>4.956,00.TL. Harcanarak; Proje ihale İlan bedelleri ödenmiştir.</p>
Ardahan Katı Atık Düzenli Depolama ve Bertaraf Tesisi İnşaatı Yapım İşi Projesi.		913.253,58	Protokol Gereği Proje Karşılığı olarak Ardahan Katı Atık Düzenleme Depolama ve Bertaraf Tesisi İnşaatı Yapım işi için harcanmıştır.
Ardahan Üniversitesi Yenisey Kampüsü Anaokulu ve Kreş Yapım Projesi.		1.656.169,40	Protokol Gereği Proje Karşılığı olarak Ardahan Üniversitesine Kreş Anaokulu İnşaat yapım işi için harcanmıştır.
	338.690,69	2.569.422,98	
GENEL TOPLAMI	2.908.113,67		

İŞLETME VE İŞTİRAKLER MÜDÜRLÜĞÜ

FAALİYET VE PROJENİN ADI	İL ÖZEL İDARESİ BÜTÇESİNDEN HARCANAN	TAHSİSİ MAHİYETTEKİ HARCAMA	AÇIKLAMA
Yurt İçi Borç Verme.	130.000,00		İL Özel İdaresi İşletme ve İştirakler Müdürlüğünce, işletilmekte olan Yalnızçam Otelinin işletilmesinde, işletme bütçesine sermaye oluşturmak üzere, 130.000,00.TL. iştirak payı borç verilmiştir.
Yalnızçam Kayak Tesislerine ve Asfalt Plentine Mobese (Kamera) alımı ve kurulumu Projesi.	64.651,96		Yalnızçam Kayak Tesislerine ve Asfalt Plentine Mobese (Kamera) alımı ve kurulumu işi için ödeme yapılmıştır.
Yalnızçam Tesisine Trafo Alımı ve Kurulumu Projesi.	115.640,00		İşin gerçekleşmesi için Merkez Köylere Hizmet Götürme Birliği hesabına aktarma yapılmıştır.
240 Ton /Saat Kapasiteli Asfalt Plenti Satın Alma ve Kurulumu Projesi.		3.500.000,00	240 Ton /Saat Kapasiteli Asfalt Plenti Satın Alma ve Kurulumu Projesi İdaremiz tarafından ihale edilmiş, sözleşme bedeli 5.820.000,00.TL. olup, 3.500.000,00.TL.'si Tanap aracılığı ile idaremiz hesaplarına aktarılarak ödenmiştir. Kalan 2.320.000,00.TL. ise İller Bankası borçlanma yoluyla ödenmiştir.
Taşıt ve İş Makineleri Satın Alma Projesi		55.931,09	18.130,30.TL. harcanarak, Ardahan İl Özel İdaresi Hizmetlerinde kullanılmak üzere 1 adet 3 Dingilli Taşıyıcı Lowbed İle 1 Adet 2 Dingilli Taşıyıcı Lowbed Taşıyıcı satın alınmıştır. 23.146,91.TL. harcanarak, Ardahan Gençlik Hizmetleri ve Spor İl Müdürlüğü Hizmetlerinde Kullanılmak Üzere 1 adet 2018 Model Frd 2.2 L Duratorg Tdci 155 Ps Jumbo 44 OE 16+1 Araç Devlet Malzeme Ofisi Genel Müdürlüğünden satın alınmış olup, eksik kalan tutar için harcanmıştır. 14.653,88.TL. harcanarak , Kurumumuz Hizmetlerinde Kullanılmak Üzere 1 Adet Mercedes Arocs 3342 6X4 4500 Wb 50 Ton Kapasiteli Hidrolik Mobil Vinç Aracın İller Bankası Borçlanması İle Alımında kalan tutar olarak ödenmiştir.
TOPLAM	310.291,96	3.555.931,09	
GENEL TOPLAMI	3.866.223,05		

EĞİTİM HİZMETLERİ

AMAÇ 1: Ardahan İl Özel İdaresinin Varlığını sürdürmesini, gelişmesi ve güçlenmesini sağlamak, yönlendirici, yenilikçi, insan odaklı politikaların izlenmesi ile etkin ve verimli hizmet sunumunu gerçekleştirmek ve yükümlülüklerimizin gereğini mevzuatına uygun yerine getirmek.

HEDEF 1.5 : Kanunlarla belirlenen Transfer ve Yedek Ödenekler ayrılacaktır.

Faaliyet 1.5.3: 222 Sayılı Kanun gereği, bir önceki yıl gerçekleşen paya esas gelirlerin %20'si oranında pay ayırarak, Bütçe içerisinde İlköğretim Faaliyet ve Projelerine tahsis etmek suretiyle, Eğitim hizmetlerine destek sağlanacaktır.

FAALİYET VE PROJENİN ADI	İL ÖZEL İDARESİ BÜTÇESİNDEN HARCANAN	TAHSİSİ MAHİYETTEKİ HARCAMA	AÇIKLAMA
Tüketime Yönelik Mal ve Malzeme Alımları	295.654,55	1.013.250,84	
Hizmet Alımları	426.231,72	392,50	
Menkul Mal, Gayri Maddi Hak Alım, Bakım ve Onarım Giderleri	9.041,21	10.122,07	
Görev Giderleri		16.381,89	
Gayrimenkul Mal, Bakım ve Onarım Giderleri		90.244,51	4734 sayılı K.İ.K nun 22/d maddei gereği doğrudan temin usulüyle onarım malzemeleri alınmıştır.
İlköğretim Kurumları Yapım, Bakım ve Onarım (Havuz) Projeleri.	3.036.392,84	3.146.330,45	Halilefendi Mah. 4 Derslikli Okul yapılmış, Yenimahalle 12 Derslikli ilköğretim okulu Yapım işi devam etmektedir.
İlköğretim Kurumlarının Büyük Onarımları (Havuz)	1.366.103,30	1.355.488,44	İlköğretim Okullarının Bakım ve Onarım giderleri karşılanmıştır.
İlköğretim Harcamaları Toplam	5.133.423,62	5.632.210,70	

Merkez Kazım Karabekir Mesleki ve Teknik Anadolu Lisesi Atölye Yapım Projesi.		2.801.791,24	2018 yılı içerisinde yapımı bitirilmiş olup 2019 yılı içerisinde geçici kabulü yapılacaktır.
İl ve İlçe Milli Eğitim Müdürlüğü Öğretmen Konutları Yapım Projesi.		1.598.900,00	Öğretmen evlerine ait (Hanak Damal ve Posof İlçeleri) Zemin etütleri yapılmıştır.
İl ve İlçe Milli Eğitim Müdürlükleri ve Lojmanları Onarım Projesi.		35.400,00	İşin acele yaptırılması gerektiğinden Milli Eğitim Müdürlüğü tarafından KÖYDES'e yaptırılmıştır.
Ortaöğretime Bağlı Lise ve Kurumların Onarımları Projesi.		773.289,00	İşin acele yaptırılması gerektiğinden Milli Eğitim Müdürlüğü tarafından KÖYDES'e yaptırılmıştır.
Halk Eğitim Müdürlüğü Bilim Sanat M. Rehberlik A.M. ve Özel E.M. Bina Bakım ve Onarımları Projesi.		135.400,00	İşin acele yaptırılması gerektiğinden Milli Eğitim Müdürlüğü tarafından KÖYDES'e yaptırılmıştır.
Öğretmen Evlerine Donatım Malzemeleri Satın Alma Projesi.		21.188,65	
Milli Eğitim Müdürlüğü Hizmet Binası Onarım Projesi.		359.605,00	Milli Eğitim Müdürlüğü hizmet binası için onarım giderleri gerçekleştirilmiştir.
Ardahan-Merkez 16 Derslikli Anadolu Lisesi +100 Öğrenci Kapasiteli Pansiyon Yapım İş Projesi.		2.734.138,00	İşin acele yaptırılması gerektiğinden Milli Eğitim Müdürlüğü tarafından KÖYDES'e yaptırılmıştır.
Merkez Teknik Eğitim G.MD. Bağlı Lise ve Kurumların Onarımları Projesi.		942.477,80	İşin acele yaptırılması gerektiğinden Milli Eğitim Müdürlüğü tarafından KÖYDES'e yaptırılmıştır.
Ortaöğretim Harcamaları Toplam		9.402.189,69	
Toplam	5.133.423,62	15.034.400,39	
EĞİTİM HARCAMALARI		20.167.824,01	

GÜVENLİK HİZMETLERİ

(Emniyet Hizmetleri)

FAALİYET VE PROJENİN ADI	İL ÖZEL İDARESİ BÜTÇESİNDEN HARCANAN	TAHSİSİ MAHİYETTEKİ HARCAMA	AÇIKLAMA
Göle İlçe Emniyet Müdürlüğü hizmet binası ve Lojmanları Onarım Projesi.		52.569,00	İşin acele yaptırılması gerektiğinden İl Emniyet Müdürlüğü tarafından KÖYDES'e yaptırılmıştır.
Posof İlçe Emniyet Müdürlüğü Hizmet Binası ve Lojman Onarım Projesi.		200.000,00	İşin acele yaptırılması gerektiğinden İl Emniyet Müdürlüğü tarafından KÖYDES'e yaptırılmıştır.
İlçe Emniyet Müdürlüğü Özel Harekat Şube Müdürlüğü Hizmet Binası Muhtelif Onarımları Projesi.		35.400,00	2018 yılı içerisinde yapımı gerçekleştirilmiştir.
Damal İlçe Emniyet Amirliği Hizmet Binası Engelli Asansörü Yapım Projesi.		56.876,00	2018 yılı içerisinde ihalesi yapılarak bitirilmiştir.
Hanak Emniyet Amirliği Hizmet Binası Onarım Projesi.		83.608,71	2018 yılı içerisinde ihalesi yapılarak bitirilmiştir.
İl Emniyet Müd. Çevik Kuvvet ve Özel Hareket Şube Müd. İle Çocuk Şb. Müd. Lojman Hizmet binası Mantolama Projesi.		174.640,00	2018 yılı içerisinde bitirilmiştir.
		603.093,71	
TOPLAM		603.093,71	

GÜVENLİK HİZMETLERİ

(Askeri Hizmetler)

FAALİYET VE PROJENİN ADI	İL ÖZEL İDARESİ BÜTÇESİNDEN HARCANAN	TAHSİSİ MAHİYETTEKİ HARCAMA	AÇIKLAMA
Fiziki Güvenlik Sistemleri Yapım Projesi.		52.418,01	Göle ilçe jandarma komutanlığı Hasköy jandarma karakol komutanlığının fiziki güvenliklerini artırmak için mal ve hizmet alımı ve Ardahan İl Jandarma Komutanlığı Bağlı Birliklerin Hizmet Binaları Fiziki Güvenlikleri ve Çevre Aydınlatma Sistemleri malzeme alım işine ait hakkediş bedeli olarak ödenmiştir.
Kenarbel Köyü 25. HD.TUG.ORG. Asım Gündüz Kışlası İçme ve Kullanma Suyu Yapım Projesi.		8.480,03	2' inci Hudut ve 2 Hudut bölümü Aktaş Hudut Karakolu Komutanlığına kiralanan 100 kva ve 50 kva adet trafonun kiralama bedeli olarak ödenmiştir.
İl Jandarma lojmanlarının Onarımları Projesi.		178.653,70	2018 yılı içerisinde ihalesi yapılarak bitirilmiştir.
Ardahan Jandarma Komutanlığı ve Bağlı Birliklerinin İçme suyu Yapım Projesi.		146.493,41	Ardahan Göle ilçesi Çayırbaşı Köyü Jandarma Karakolu Terfi hattı için 2 adet ve Kazan Dairesi için 1 adet Elektrik Kontrol Panosu alım işi hakkediş bedeli, Ardahan İli Çayırbaşı Jandarma Karakolu Terfi Binası Konteynir Alım İş Hakkediş Bedeli ve Ardahan ili Göle İlçesi Çayırbaşı Köyü jandarma Karakolu içi Sondaj Kuyusu Yapım İş bedeli olarak ödenmiştir.
Ardahan Jandarma Komutanlığı ve Bağlı Birliklerinin İçme Suyu Onarımları Projesi.		21.110,20	Ardahan İli Göle İlçesi Çayırbaşı Köyü Jandarma Karakolu için 7.5 KVA Dalgıç Pompa Motoru Alım işi Hakkediş bedeli ve Ardahan ili göle ilçesi çayırbaşı köyü jandarma karakolu pompa ve sondaj tesisatı alım iş bedeli olarak ödenmiştir.
TOPLAM			
GENEL TOPLAMI		407.155,35	

SAĞLIK HİZMETLERİ(İl Sağlık Müdürlüğü)

FAALİYET VE PROJENİN ADI	İL ÖZEL İDARESİ BÜTÇESİNDEN HARCANAN	TAHSİSİ MAHİYETTEKİ HARCAMA	AÇIKLAMA
İl Sağlık Müdürlüğüne Ait Muhtelif Yapım Bakım ve Onarımları Projesi.		274.658,02	İşin acele yaptırılması gerektiğinden Sağlık Müdürlüğü tarafından KÖYDES' e yaptırılmıştır.
Tıbbi Malzemeler Satın Alma Projesi.		86.272,34	
Merkez TSM. Ve ASM. Yapım Projesi		4.123.357,00	İşin acele yaptırılması gerektiğinden Sağlık Müdürlüğü tarafından KÖYDES'e yaptırılmıştır.
A.K.H.B. Bağlı Muhtelif Sağlık Tesislerine Mamul Mal Alımı Projesi.		83.828,13	
Göle İlçesi 15 Daireli Sağlık Lojmanı Yapım Projesi.		700.000,00	İşin acele yaptırılması gerektiğinden Sağlık Müdürlüğü tarafından KÖYDES'e yaptırılmıştır.
Göle İlçesi 6 Hekimlik Aile Sağlığı Merkezi 112 Acil Sağlık Hizmetleri Yapım Projesi.		1.500.000,00	İşin acele yaptırılması gerektiğinden Sağlık Müdürlüğü tarafından KÖYDES'e yaptırılmıştır.
Muhtelif Halk Sağlık Tesislerinin Onarımları Projesi.		162.075,28	İşin acele yaptırılması gerektiğinden Sağlık Müdürlüğü tarafından KÖYDES'e yaptırılmıştır.
Hanak İlçesi Aile Sağlık Merkezi ve 112 Acil Sağlık Hizmetleri Yapım Projesi.		1.350.000,00	İşin acele yaptırılması gerektiğinden Sağlık Müdürlüğü tarafından KÖYDES' e yaptırılmıştır
Ardahan Merkez Yenimahalle aile Sağlık Merkezi Yapım Projesi		500.000,00	İşin acele yaptırılması gerektiğinden Sağlık Müdürlüğü tarafından KÖYDES'e yaptırılmıştır.
GENEL TOPLAM		8.780.190,77	

GENÇLİK HİZMETLERİ

STRATEJİK AMAÇ 6 : Halkın ve gençlerin sosyal ve sportif gelişimini sağlamak.

HEDEF 6.1: Spor Hizmetleri desteklenecek ve gençlerin spor yapmalarına yardımcı olunacaktır.

Faaliyet 6.1.1: Spor malzemeleri satın alarak, sporcuların spor malzemeleri temin edilecektir.

<i>FAALİYET VE PROJENİN ADI</i>	<i>İL ÖZEL İDARESİ BÜTÇESİNDEN HARCANAN</i>	<i>TAHSİSİ MAHİYETTEKİ HARCAMA</i>	<i>AÇIKLAMA</i>
Spora Destek Projesi.	45.000,00		15 Spor Kulüplerine yardım yapılmıştır.
Taşıt Satın Alma Projesi.	17.500,03	100.000,00	Devlet Malzeme Ofisi Genel Müdürlüğünden Ardahan Gençlik Hizmetleri ve Spor İl Müdürlüğü Hizmetlerinde Kullanılmak Üzere 1 Adet 2018 Model Frd 2.2 L Duratorg Tdci 155 Ps Jumbo 44 0E 16+1 Araç alım işi için ödenmiştir.
TOPLAM	62.500,03	100.000,00	
GENEL TOPLAMI	162.500,03		

KÜLTÜR VE TURİZM HİZMETLERİ

<i>FAALİYET VE PROJENİN ADI</i>	<i>İL ÖZEL İDARESİ BÜTÇESİNDEN HARCANAN</i>	<i>TAHSİSİ MAHİYETTEKİ HARCAMA</i>	<i>AÇIKLAMA</i>
İl Halk Kütüphanesi Hizmet Binası Bakım ve Onarım Projesi.		99.774,97	İl Halk Kütüphanesi Binası Restorasyon Onarım işi devam ediyor.
Kültür Merkez Binası Yapım Projesi.		823.257,05	Kültür Merkezi Binası Yapımı devam etmektedir.
Ardahan Kalesi Çevre Düzenleme Projesi.		206.324,00	
GENEL TOPLAMI		1.129.356,02	

TARIM HİZMETLERİ

STRATEJİK AMAÇ 5 : Hayvan Sağlığının korunmasını sağlamak, iyileştirmek ve hayvancılığı güçlendirmek.

HEDEF 5.1: Bölge Hayvancılığını tehdit eden, hastalıklarla mücadele etmek ve hayvan sağlığını korumak.

Faaliyet 5.1.1: Hayvan Hastalıkları ve zararlılarıyla mücadele edeceğiz.

FAALİYET VE PROJENİN ADI	İL ÖZEL İDARESİ BÜTÇESİNDEN HARCANAN	TAHSİSİ MAHİYETTEKİ HARCAMA	AÇIKLAMA
Hayvan Hastalıkları ve Zararlıları İle Mücadele Projesi.	29.999,34	33.900,00	Hayvan Aşısı ve Hayvan Hastalıkları ile mücadelede çalışan personele giyim malzemeleri (<i>iş tulumu, çizme, sırt çantası vb.</i>) satın alınmış.
GENEL TOPLAMI	29.999,34	33.900,00	
TOPLAM	63.899,34		

BORÇLANMA HİZMETLERİ

FAALİYET VE PROJENİN ADI	BORÇLANMA BÜTÇESİ İLE VERİLEN	2017 YILI İL ÖZEL İDARESİ BÜTÇESİNDEN HARCANAN	2018 YILI İL ÖZEL İDARESİ BÜTÇESİNDEN HARCANAN	AÇIKLAMA
Taşıt ve İş Makineleri Satın Alma Projesi	10.012.933,92	7.433.383,32	2.579.550,60	2.579.550,60.TL. Harcanarak; 1- 1 Adet Kar Ezme Makinası İçin 1.150.000,00.TL.. 2- 2017 model Asfalt silindiri için 297.088,00.TL. 3- Mercedes benz arocs 14.000 kapasiteli asfalt distribütörü alımı için 363.308,40.TL. 4- Kamyon önü hidrolik tahrikli merkezi kumandalı yol süpürgesi alımı için 25.515,00.TL. 5- 1 adet mercedes arocs 50 ton kapasiteli hidrolik mobil vinç alımı için 465.596,20.TL. 6- 1 Adet 2017 model Hidromek Alpha İş Makinası için 278.043,00.TL.
Taşıt ve İş Makineleri Satın Alma Projesi	7.499.577,76	5.894.701,05	1.604.876,71	1.604.876,71 .TL . Harcanarak; 1- 1 Adet Isuzu MNpr Long Şsi üzerine 6.000.Lt Geometrik Hacimli Akaryakıt Tankeri için 253.166,45.TL. 2- 1 Adet 3 dingilli taşıyıcı Lowbed ile 1 adet 2 dingilli taşıyıcı lowbed taşıyıcı için 179.782,84.TL. 3- 1 Adet 2017 Model ADRLİ Asfalt Rolay tank alımı için 312.493,50.TL. 4- 1 Adet Ford transit alımı için 94.915,33.TL. 5- 2 Adet Su tankeri alımı için 153.400,00.TL. 6- 4 Adet Mirsubishi MT tırnado 2017 model pick-up kamyonetalımı için 449.606,80.TL. 7- 1 Adet 2017 model volkwagen crafter extra uzun şasi 19+1 servis minibüs için 161.511,79.TL.
Asfalt Plentine Jeneratör Alımı ve Kurulumu Projesi	88.000,00		88.000,00	Asfalt plentine 2 adet 75-50 kva jeneratör alımı ve kurulum işi tamamlanmıştır.
240 Ton/Saat Kapasiteli Asfalt Plenti Satın Alma ve Kurulumu Projesi.	2.399.488,32		2.399.488,32	1 Adet 240 Ton /saat Kapasiteli Asfalt Plent ve 1 adet bitüm stok tankı (500+250+250 ton) alım işi için 2.320.000,00.TL. (3.500.000,00.TL.'si ise Tanap tarafından karşılanmıştır.) kalan tutar ise iş makinası alımında kullanılmıştır.
GENEL TOPLAMI	20.000.000,00	13.328.084,37	6.671.915,63	

2 - Performans Sonuçları Tablosu:

2018 YILI BÜTÇE KESİN HESABI

A - GELİR KESİN HESABI

KODU	AÇIKLAMA	TUTARI
01	VERGİ GELİRLERİ	155.291,01
03	TEŞEBBÜS VE MÜLKİYET GELİRLERİ	498.572,87
05	DİĞER GELİRLER	28.086.639,17
TOPLAM		28.740.503,05
04	ALINAN BAĞIŞ VE YARDIMLAR İLE ÖZEL GELİRLER	49.174.876,33
GENEL TOPLAM		77.915.379,38

BÜTÇE GELİRLERİ**ÖZ GELİRLER**

Gelirin Kodu				Gelirin Cinsi	Tutarı (TL.)
01	6	9	99	Diğer Harçlar	155.291,01
03	1	1	01	Şartname, Basılı Evrak, Form Satış Gelirleri	14.170,00
03	1	2	02	Muayene, Denetim ve Kontrol Ücretleri	14.657,37
03	1	2	03	Avukatlık Vekâlet Ücreti Gelirleri	2.354,67
03	1	2	99	Diğer Hizmet Gelirleri	41.859,51
03	6	1	01	Lojman Kira Gelirleri	169.079,83
03	6	1	03	Sosyal Tesis Kira Geliri	60.892,00
03	6	1	99	Diğer Taşınmaz Kira Gelirleri	194.837,49
03	6	2	01	Taşınır Kira Geliri	722,00
05	1	9	01	Kişilerden Alacaklar Faizleri	889,57
05	1	9	03	Mevduat Faizleri	2.677.392,39
05	2	1	03	Madenlerden Devlet Hakkı	85.765,62
05	2	2	51	Merkezi İdare Vergi Gelirlerinden Alınan Paylar	24.808.582,10
05	2	8	51	Maden İşletmelerinden Alınan Paylar	42.665,00
05	3	2	99	Diğer İdari Para Cezaları	267.418,71
05	3	4	01	Vergi ve Diğer Amme Alacakları Gecikme Zamları	163.472,91
05	3	9	99	Yukarıda Tanımlanmayan Diğer Para Cezaları	9.669,51
05	9	1	01	İrat Kaydedilecek Nakdi Teminatlar	17.000,00
05	9	1	06	Kişilerden Alacaklar	9.022,70
05	9	1	99	Yukarıda Tanımlanmayan Diğer Çeşitli Gelirler	4.760,66
TOPLAM					28.740.503,05

TAHSİSİ MAHİYETTEKİ GELİRLER

04	2	1	01	Hazine Yardımı	1.908.699,00
04	2	1	51	Muhtar Ödenekleri İçin Genel Bütçeden Alınan Karşılıklar	7.298.370,54
04	2	2	01	Hazine Yardımı	436.950,48
04	3	1	03	Diğerlerinden Alınan Bağış ve Yardımlar	238.563,41
04	3	2	02	Mahalli İdarelerden Alınan Bağış ve Yardımlar	7.501.245,90
04	3	2	03	Diğerlerinden Alınan Bağış ve Yardımlar	23.162,02
04	4	2	03	Kurumlardan Alınan Şartlı Bağış ve Yardımlar	845.413,87
04	5	1	01	Genel Bütçeli İdarelerden Alınan Proje Yardımları	1.587.048,74
04	5	1	09	Diğerlerinden Alınana Proje Yardımları	81.390,84
04	5	2	01	Genel Bütçeli İdarelerden Alınan Proje Yardımları	21.220.507,51
04	5	2	02	Özel Bütçeli İdarelerden Alınan Proje Yardımları	1.000.000,00
04	5	2	05	Mahalli İdarelerden Alınan Proje Yardımları	480.000,00
04	5	2	09	Diğerlerinden Alınan Proje Yardımları	6.553.524,02

TOPLAM

49.174.876,33

GENEL TOPLAM

77.915.379,38

B - GİDER KESİN HESABI

2018 YILI BÜTÇE GİDERLERİNİN FONKSİYONEL SINIFLANDIRMA TABLOSU

KODU	AÇIKLAMA	TUTARI
01	GENEL KAMU HİZMETLERİ	47.149.696,64
01	GENEL KAMU HİZMETLERİ (FİNANSAL BORÇLANMA)	6.671.915,63
02	SAVUNMA HİZMETLERİ	231.071,71
03	KAMU DÜZENİ VE GÜVENLİK HİZMETLERİ	791.624,78
04	EKONOMİK İŞLER VE HİZMETLER	16.953.174,89
05	ÇEVRE KORUMA HİZMETLERİ	913.253,58
06	İSKÂN VE TOPLUMUN REFAHI HİZMETLERİ	1.384.848,29
07	SAĞLIK HİZMETLERİ	8.780.190,77
08	DİNLENME, KÜLTÜR VE DİN HİZMETLERİ	1.294.806,05
09	EĞİTİM HİZMETLERİ	22.526.478,13
10	SOSYAL GÜVENLİK VE SOSYAL YARDIM HİZMETLERİ	
TOPLAM		106.697.059,47

GİDERLERİN EKONOMİK SINIFLANDIRILMASI

KODU	AÇIKLAMA	TUTARI		
		<i>İL ÖZEL İDARESİ BÜTÇESİNDEN HARCANAN</i>	<i>TAHSİSİ MAHİYETTEKİ HARCAMA</i>	TOPLAM
01	PERSONEL GİDERLERİ	7.724.414,70	6.884.075,65 5.324.727,48 TL. 'si Muhtar ücreti 1.559.348,17 TL. 'si İ.Ö.İ.P. Ücreti	14.608.490,35
02	SOSYAL GÜVENLİK KURUMLARINA DEVLET PİRİMİ GİDERLERİ	1.185.581,73	2.034.141,79 1.681.347,28 TL. Muhtar SGK. Ücreti.	3.219.723,52
03	MAL VE HİZMET ALIM GİDERLERİ	15.178.598,65	19.199.116,59	34.377.715,24
04	FAİZ GİDERLERİ	1.790.545,88		1.790.545,88
05	CARİ TRANSFERLER	2.118.935,59	148.383,90	2.267.319,49
06	SERMAYE GİDERLERİ	6.401.049,38	36.826.959,51	43.228.008,89
06	SERMAYE GİDERLERİ (FİNANSAL BORÇLANMA)	6.671.915,63		6.671.915,63
07	SERMAYE TRANSFERLER	348.690,69		348.690,69
08	BORÇ VERME GİDERLERİ	184.649,78		184.649,78
09	YEDEK ÖDENEKLER			
TOPLAM		41.604.382,03	65.092.677,44	106.697.059,47

ALINAN YARDIMLAR

ALINAN YARDIM	Mobese Kamera Kurulumu Projesi .	Yol Yapım, Bakım ve Onarımları.	Kutu Menfez Yapımı ve körüğe Boru Alım Projesi.	Mal ve Hizmet alımları Giderleri.	Asfalt Yapımında K. Malzemeler Satın Alma	Personel Giderleri	Araç ve Makine Onarımı	Coğrafi Bilgi Sistemleri Projesi.	Asfalt Plenti Trafo ,alımı ve Kurulumu Projesi.	Menkul Mal, Gayrimaddi Hak Alım, Bakım fe Onarım Projesi.	Köylere Hizmet Götürme Birliklerine Yardım Projesi.	TOPLAM
Hazine Yardımı (5286 Sayılı Kanun kapsamında personel gideri)						1.908.699,00						1.908.699,00
Hazine Yardımı (4706 Sayılı Kanun Kapsamında)		23.162,02										23.162,02
KÖYDES Ödenekleri %30'u Oranında Alınan Yardımlar	40.000,00	3.500.000,00	400.000,00	100.000,00	1.035.064,93		1.700.967,80	237.200,00	275.629,27	64.000,00	148.383,90	7.501.245,90
TOPLAM	40.000,00	3.523.162,02	400.000,00	100.000,00	1.035.064,93	1.908.699,00	1.700.967,80	237.200,00	275.629,27	64.000,00	148.383,90	9.433.106,92

3- Performans Sonuçlarının Değerlendirilmesi:

İDARE PERFORMANS TABLOSU

İdare Adı		Ardahan İl Özel İdaresi								
Performans Hedefi	Faaliyet	Performans Programı Plan		Faaliyet Raporu Gerçekleşme		Bütçe Dışı		Gerçekleşme Toplam		
		TL	PAY (%)	TL	PAY (%)	TL	PAY (%)	TL	PAY (%)	
1/1	İl Özel İdaresi Organlarının Yasal giderleri karşılanacaktır.		1.290.500,00	3,69	1.447.088,59	4,13			1.447.088,59	4,13
	1.1.1	İl Özel İdaresi Organlarının Huzur hakları ödenecek ve Yönetime ilişkin giderleri karşılanacaktır.	1.290.500,00	3,69	1.447.088,59	4,13			1.447.088,59	4,13
1/2	İlçe Teşkilatının mevzuatla belirlenen giderleri karşılanacaktır.		817.120,00	2,34	580.310,94	1,66			580.310,94	1,66
	1.2.1	Çıldır Kaymakamlığına Tahsisli; Konut ve Taşıtın Mevzuatla belirlenen giderleri karşılanacak ve İlçe Özel İdare Personel giderleri ile Yönetim giderleri karşılanacaktır.	147.700,00	0,42	79.860,47	0,23			79.860,47	0,23
	1.2.2	Damal Kaymakamlığına Tahsisli; Konut ve Taşıtın Mevzuatla belirlenen giderleri karşılanacak ve İlçe Özel İdare Personel giderleri ile Yönetim giderleri karşılanacaktır.	145.900,00	0,42	53.646,05	0,15			53.646,05	0,15
	1.2.3	Göle Kaymakamlığına Tahsisli; Konut ve Taşıtın Mevzuatla belirlenen giderleri karşılanacak ve İlçe Özel İdare Personel giderleri ile Yönetim giderleri	145.700,00	0,42	134.363,51	0,38			134.363,51	0,38

		karşılacaktır.								
	1.2.4	Hanak Kaymakamlığına Tahsisli; Konut ve Taşıtın Mevzuatla belirlenen giderleri karşılanacak ve İlçe Özel İdare Personel giderleri ile Yönetim giderleri karşılanacaktır.	147.700,00	0,42	117.214,41	0,34			117.214,41	0,34
	1.2.5	Posof Kaymakamlığına Tahsisli; Konut ve Taşıtın Mevzuatla belirlenen giderleri karşılanacak ve İlçe Özel İdare Personel giderleri ile Yönetim giderleri karşılanacaktır.	230.120,00	0,66	195.226,50	0,56			195.226,50	0,56
1/3	İl Özel İdaresi Hizmetleri Personel eliyle yürütülecektir.		17.088.100,00	48,82	17.101.750,98	48,86	1.944.884,68	5,56	19.046.635,66	54,42
	1.3.1	İstihdam edilen kamu personelinin yasal giderleri karşılanacaktır.	10.178.100,00	29,08	8.310.312,71	23,74	1.944.884,68	5,56	10.255.197,39	29,30
	1.3.2	Üçüncü şahıslar eliyle işçi çalıştırılacaktır.	6.207.000,00	17,73	8.602.907,20	24,58			8.602.907,20	24,58
	1.3.3	Özel Güvenlik Hizmeti Satın alınacaktır.	703.000,00	2,01	188.531,07	0,54			188.531,07	0,54
1/4	İl Özel İdaresinin Yönetim Giderleri karşılanacaktır.		1.635.000,00	4,67	3.504.343,21	10,01	199.188,29	0,60	3.703.531,50	10,58
	1.4.1	İl Özel İdaresinin Yönetimine ilişkin Mal ve Hizmet alım işleri gerçekleştirilecek, Taşınır mal ve malzemelerin bakım ve onarımları yapılacaktır.	1.465.000,00	4,18	1.692.557,33	4,84	199.188,29	0,60	1.891.745,62	5,40
	1.4.2	İl Özel İdaresi Hizmetlerini yürütmek üzere Taşıt Kiralanacaktır.	20.000,00	0,06	21.240,00	0,06			21.240,00	0,06
	1.4.3	İller Bankası Borçlanmaya Ait Faiz Giderleri Karşılacaktır.	150.000,00	0,43	1.790.545,88	5,11			1.790.545,88	5,12
	Kanunlarla belirlenen Transfer ve Yedek		9.559.274,00	27,31	7.527.989,51	21,51	148.383,90	0,42	7.676.373,41	21,93

1/5	Ödenekler ayrılacaktır.									
	1.5.1	Yasal paylar ayrılacaktır.	1.589.682,00	4,54	1.957.055,50	5,59	148.383,90	0,42	2.105.439,40	6,02
	1.5.2	İhtiyat ödenekleri bulundurulmak üzere, Yedek ödenekler ayrılacaktır.	3.273.142,00	9,35	3.180.142,00 TL. Bütçe içi aktarma yapılmış olup, gerçekleşme oranı % ' dir.					
	1.5.3	222 Sayılı Kanun gereği, bir önceki yıl gerçekleşen paya esas gelirlerin %20'si oranında pay ayırarak, Bütçe içerisinde İlköğretim Faaliyet ve Projelerine tahsis etmek suretiyle, Eğitim hizmetlerine destek sağlanacaktır.	4.391.450,00	12,55	5.133.423,62	14,67			5.133.423,62	14,66
	1.5.4	Mücvir alanlar dışında Köy ve Köy içi alanların aydınlatılması sağlanacaktır.	305.000,00	0,87	437.510,39	1,25			437.510,39	1,25
1/6	Güçlü, Etkin ve Daha Verimli Hizmet Sunabilmek İçin Varlıklarımızı Artıracağız.		563.000,00	1,61	788.982,65	2,25			788.982,65	2,25
	1.6.1	Hibe Projeleri Desteklenecektir.	200.000,00	0,57	338.690,69	0,97			338.690,69	0,97
	1.6.2	İşletme Bütçesinde Sermaye oluşturmak için, İştirak etmek üzere borç verdik	300.000,00	0,86	310.291,96	0,88			310.291,96	0,88
	1.6.3	Göle İlçesinde bir adet bakım evi (<i>şantiye binası</i>) yapılacaktır.	63.000,00	0,18	140.000,00	0,40			140.000,00	0,40
İl Özel İdaresi Taşınmazlarının, her yıl iki			256.000,00	0,73	330.950,54	0,95	45.797,99	0,13	376.748,53	1,08

	adedinin bakım ve onarımı gerçekleştirilecektir.									
2/1	2.1.1 Öncelik sırasına göre her yıl iki adet Hizmet Binası, Lojman veya diğer Gayri Menkullerden ikisinin bakım ve onarımları yapılacaktır.	256.000,00	0,73	330.950,54	0,95	45.797,99	0,13	376.748,53	1,08	
2/2	İl Özel İdaresine ait Taşınır Malların kullanılabilirlikleri sağlanacak ve hizmete hazır halde bulundurulacaktır.	750.000,00	2,14	802.926,85	2,29	1.700.967,80	4,85	2.503.894,65	7,15	
	2.2.1 Araç ve Makinelerin bakım ve onarımları gerçekleştirilecektir.	750.000,00	2,14	802.926,85	2,29	1.700.967,80	4,85	2.503.894,65	7,15	
3/1	Tüm köy yolları her mevsim emniyetli bir şekilde ulaşılabilen, köy yolu standardına uygun biçimde yapılarak, köy ve bağlularının ulaşım sorunu çözülecektir.	2.290.000,00	6,54	2.154.052,76	6,15	8.754.905,32	25,01	10.908.958,08	31,17	
	3.1.1 Mevcut İmkânlarımızla sürekli Köy Yollarının yapım bakım ve onarımları ile Kar mücadelesi yapılacak, ulaşım sağlanacaktır.	900.000,00	2,57	1.191.014,95	3,40	5.757.072,01	16,45	6.948.086,96	19,86	
	3.1.2 Asfalt ve Stabilize Kaplı Yolların Trafik Levhaları Tamamlanacak ve Köy Giriş Levhaları Yapılacaktır.	50.000,00	0,14							
	3.1.3 Asfalt Yapımında kullanılabilir malzemeler (<i>Asfalt Plentinde K. Filler, Bitüm ve Fuel oil, vb.</i>) satın alınacaktır.	600.000,00	1,72	463.869,37	1,33	2.035.064,93	5,81	2.498.934,30	7,14	
	3.1.4 Köy Yolu Sanat Yapılarının Yapım, Bakım ve Onarımları gerçekleştirilecektir.	200.000,00	0,57	11.607,66	0,03			11.607,66	0,03	
	3.1.5 Kilit Parke Taşı ve Bordür İmalatı için (agrega, çimento vb.) Malzeme Alımı Yapılacaktır.	500.000,00	0,43	289.808,22	0,83	288.250,16	0,82	578.058,38	1,65	

	3.1.6	Faaliyetlere ilişkin ihalelerin ilanları yapılacaktır.	40.000,00	0,11	49.170,85	0,14			49.170,85	0,14
	3.1.7	Kutu Menfez Yapımı ve Koruge Boru Alım Projesi.			148.581,71	0,42	674.518,22	1,93	823.099,93	2,35
3/2		İçme sularının yapım bakım ve onarımları yapılacak, Hasarlı yada çalışmaz halde olan depo, kaptaj, vantuz, tahliye gibi içme suyu sanat yapıları onarılacak, Sağlık açısından zararlı olan asbest borular ve çelik borular değiştirilecektir.	435.000,00	1,24	601.571,00	1,72	10.371,38	0,03	611.942,38	1,75
	3.2.1	İçme suyu sondaj çalışmaları ile su deposu kaptaj, maslak ve su yapılarının onarımları yapılacaktır.	150.000,00	0,43	252.051,99	0,72			252.051,99	0,72
	3.2.2	İçme sularında kullanılabilir malzemeler satın alınarak, içme sularının yapım, bakım ve onarımları yapılacaktır.	150.000,00	0,43	311.174,45	0,89	3.203,59	0,01	314.378,04	0,90
	3.2.3	İçme ve kullanma sularının Dezenfeksiyonunda kullanılabilir malzemeler satın alınacaktır.	50.000,00	0,14						
	3.2.4	Köylerde Su Şebekelerine Hidrant (Yangın Vanası) Bağlanacaktır.	50.000,00	0,14						
	3.2.5	Faaliyetlere ilişkin ihalelerin ilanları yapılacaktır.	35.000,00	0,10	38.344,56	0,11	7.167,79	0,02	45.512,35	0,13
4/1		Afet ve Acil Durumlar ile Sivil Savunmaya	236.006,00	0,68						

	İlişkin Yatırım Hizmetlerine Destek Sağlayacağız.								
	4.1.1 Afet ve Acil Durumlar ile Sivil Savunmaya İlişkin Hizmetler Kapsamındaki Yatırım Projeleri Gerçekleştirilecektir.	236.006,00	0,68						
	Bölge Hayvancılığını Tehdit Eden, Hastalıklarla Mücadele Etmek ve Hayvan Sağlığını Korumak.	30.000,00	0,09	29.999,34	0,09	33.900,00	0,09	63.899,34	0,19
5/1	5.1.1 Hayvan Hastalıkları ve Zararlarıyla Mücadele Edeceğiz.	30.000,00	0,09	29.999,34	0,08	33.900,00	0,09	63.899,34	0,19
	Spor Hizmetleri Desteklenecek ve Gençlerin Spor Yapmalarına Yardımcı Olunacaktır.	50.000,00	0,14	62.500,03	0,18	100.000,00	0,28	162.500,03	0,46
6/1	6.1.1 Spor malzemeleri satın alınarak, Sporcuların Spor Malzemeleri temin edilecektir.	50.000,00	0,14	45.000,00	0,13			45.000,00	0,13
	6.1.2 Gençlik ve Spor Hizmetlerinde Kullanılmak üzere Taşıt Satın alınmıştır.			17.500,03	0,05	100.000,00	0,28	117.500,03	0,33
	PERFORMANS HEDEFLERİNE AİT MALİYETLER TOPLAMI.	35.000.000,00	% 100	34.932.466,40	% 99,80	12.938.399,36	% 36,97	47.870.865,76	% 136,77
	GENEL TOPLAM	35.000.000,00	% 100	34.932.466,40	% 99,80	12.938.399,36	% 36,97	47.870.865,76	% 136,77

FAALİYETLERDEN SORUMLU HARCAMA BİRİMLERİ

İdarenin Adı	İl Özel İdaresi	
PERFORMANS HEDEFİ	FAALİYETLER	SORUMLU BİRİMLER
İl Özel İdaresi Organlarının Yasal giderleri karşılanacaktır.	İl Özel İdaresi Organlarının Huzur hakları ödenecek ve Yönetimle ilişkin giderleri karşılanacaktır.	Encümen Müdürlüğü (Özel Kalem)
İlçe Teşkilatının mevzuatla belirlenen giderleri karşılanacaktır.	Çıldır Kaymakamlığına Tahsisli; Konut ve Taşıtın Mevzuatla belirlenen giderleri karşılanacak ve İlçe Özel İdare Personel giderleri ile Yönetim giderleri karşılanacaktır.	Çıldır Kaymakamı Çıldır İlçe Özel İdare Birimi
	Damal Kaymakamlığına Tahsisli; Konut ve Taşıtın Mevzuatla belirlenen giderleri karşılanacak ve İlçe Özel İdare Personel giderleri ile Yönetim giderleri karşılanacaktır.	Damal Kaymakamı Damal İlçe Özel İdare Birimi
	Göle Kaymakamlığına Tahsisli; Konut ve Taşıtın Mevzuatla belirlenen giderleri karşılanacak ve İlçe Özel İdare Personel giderleri ile Yönetim giderleri karşılanacaktır.	Göle Kaymakamı Göle İlçe Özel İdare Birimi
	Hanak Kaymakamlığına Tahsisli; Konut ve Taşıtın Mevzuatla belirlenen giderleri karşılanacak ve İlçe Özel İdare Personel giderleri	Hanak Kaymakamı Hanak İlçe Özel İdare Birimi

	ile Yönetim giderleri karşılanacaktır. .	
	Posof Kaymakamlığına Tahsisli; Konut ve Taşıtın Mevzuatla belirlenen giderleri karşılanacak ve İlçe Özel İdare Personel giderleri ile Yönetim giderleri karşılanacaktır. .	Posof Kaymakamı Posof İlçe Özel İdare Birimi
İl Özel İdaresi Hizmetleri Personel eliyle yürütülecektir.	İstihdam edilen kamu personelinin yasal giderleri karşılanacaktır. Üçüncü şahıslar eliyle işçi çalıştırılacaktır. Özel Güvenlik Hizmeti Satın alınacaktır.	İnsan Kaynakları ve Eğitim Müdürlüğü
İl Özel İdaresinin Yönetim Giderleri karşılanacaktır.	İl Özel İdaresinin Yönetimine ilişkin Mal ve Hizmet alım işleri gerçekleştirilecek, Taşınır mal ve malzemelerin bakım ve onarımları yapılacaktır. İl Özel İdaresi Hizmetlerini yürütmek üzere Taşıt Kiralanacaktır.	Destek Hizmetleri Müdürlüğü
Kanunlarla belirlenen Transfer ve Yedek Ödenekler ayrılacaktır.	Yasal paylar ayrılacaktır. İhtiyat ödenekleri bulundurulmak üzere, Yedek ödenekler ayrılacaktır. 222 Sayılı Kanun gereği, bir önceki yıl gerçekleşen paya esas gelirlerin %20'si oranında pay ayırarak, Bütçe içerisinde İlköğretim Faaliyet ve Projelerine tahsis etmek suretiyle, Eğitim hizmetlerine	Mali Hizmetler Müdürlüğü Mali Hizmetler Müdürlüğü Plan Proje Yatırım ve İnşaat Müdürlüğü Destek Hizmetleri Müdürlüğü İl Milli Eğitim Müdürlüğü

	destek sağlanacaktır.	
Güçlü, Etkin ve Daha Verimli Hizmet Sunabilmek İçin Varlıklarımızı Artıracağız.	Hibe Projeleri Desteklenecektir.	Genel Sekreterlik
	İşletme Bütçesinde Sermaye oluşturmak üzere, İştirak etme.	İşletme ve İştirakler Müdürlüğü
	Taşıt Kiralama.	Destek Hizmetleri Müdürlüğü
	Gölede bir adet bakım evi (şantiye binası) yapılacaktır.	Plan Proje Yatırım ve İnşaat Müdürlüğü
İl Özel İdaresi Taşınmazlarının, her yıl iki adedinin bakım ve onarımı gerçekleştirilecektir.	Öncelik sırasına göre her yıl iki adet; Hizmet Binası, Lojman veya diğer Gayri Menkullerden ikisinin bakım ve onarımı yapılacaktır.	İmar ve Kentsel İyileştirme Müdürlüğü
İl Özel İdaresine ait Taşınır Malların kullanılabilirlikleri sağlanacak ve hizmete hazır halde bulundurulacaktır.	Araç ve Makinelerin bakım ve onarımları gerçekleştirilecektir.	Destek Hizmetleri Müdürlüğü
	Mevcut İmkânlarımızla sürekli Köy Yollarının yapım bakım ve onarımları ile Kar mücadelesi yapılacak, ulaşım sağlanacaktır.	

<p>Tüm köy yolları her mevsim emniyetli bir şekilde ulaşılabilen, köy yolu standardına uygun biçimde yapılarak, köy ve bağlularının ulaşım sorunu çözülecektir.</p>	<p>Asfalt Yapımında kullanılabilir malzemeler (<i>Asfalt Plentinde K. Filler, Bitüm ve Fuel oil, vb.</i>) satın alınacaktır.</p> <p>Köy Yolu Sanat Yapılarının Yapım, Bakım ve Onarımları gerçekleştirilecektir.</p> <p>Kilit Parke Taşı ve Bordür İmalatı için (agrega, çimento vb.) Malzeme Alımı Yapılacaktır.</p> <p>Faaliyetlere ilişkin ihalelerin ilanları yapılacaktır.</p>	<p>Yol ve Ulaşım Hizmetleri Müdürlüğü</p>
<p>İçme sularının yapım bakım ve onarımları yapılacak, Hasarlı ya da çalışmaz halde olan depo, kaptaj, vantuz, tahliye gibi içme suyu sanat yapıları onarılacak, Sağlık açısından zararlı olan asbest borular ve çelik borular değiştirilecektir.</p>	<p>İçme suyu sondaj çalışmaları ile su deposu kaptaj, maslak ve su yapılarının onarımları yapılacaktır.</p> <p>İçme sularında kullanılabilir malzemeler satın alınarak, içme sularının yapım, bakım ve onarımları yapılacaktır.</p> <p>Faaliyetlere ilişkin ihalelerin ilanları yapılacaktır.</p>	<p>Su ve Kanal Hizmetleri Müdürlüğü</p>
<p>Afet ve Acil Durumlar ile Sivil Savunmaya İlişkin Yatırım Hizmetlerine Destek Sağlayacağız.</p>	<p>Afet ve Acil Durumlar ile Sivil Savunmaya İlişkin Hizmetler Kapsamındaki Yatırım Projeleri Gerçekleştirilecektir.</p>	<p>Destek Hizmetleri Müdürlüğü</p> <p>İl Afet ve Acil Durum Müdürlüğü</p>
<p>Bölge Hayvancılığını Tehdit Eden, Hastalıklarla Mücadele Etmek ve Hayvan Sağlığını Korumak.</p>	<p>Hayvan Hastalıkları ve Zararlarıyla Mücadele Edeceğiz.</p>	<p>Destek Hizmetleri Müdürlüğü</p> <p>İl Tarım ve Orman İl Müdürlüğü</p>

Spor Hizmetleri Desteklenecek ve Gençlerin Spor Yapmalarına Yardımcı Olunacaktır.	Spor malzemeleri satın alınarak, Sporcuların Spor Malzemeleri temin edilecektir.	Destek Hizmetleri Müdürlüğü Gençlik ve Spor Müdürlüğü
--	--	--

4- Performans Bilgi Sisteminin Değerlendirilmesi:

Kesinleşen Son On Yılın Hesabı:

A - Gider Kesin Hesabı

Bütçe Yılı	Bütçe Ödeneği (TL)	Gerçekleşen Harcama (TL)		
	Bütçe ile verilen ödenek	Öz Kaynaktan Harcanan	Tahsisi Mahiyetindeki Ödenekten Harcanan	Toplam
2009	7.500.000,00	6.808.467,15	15.599.132,31	22.407.599,46
2010	11.000.000,00	7.932.994,04	12.228.144,90	27.161.138,94
2011	12.500.000,00	12.086.788,85	24.426.554,30	36.513.343,15
2012	17.000.000,00	15.770.279,86	21.485.101,44	37.255.381,30
2013	22.000.000,00	17.104.772,20	47.430.970,24	64.535.742,44
2014	20.000.000,00	16.260.923,91	61.936.931,90	78.197.855,81
2015	23.000.000,00	20.520.365,62	51.709.278,42	72.229.644,04
2016	27.000.000,00	23.600.598,36	32.732.866,06	56.062.758,58
2017	31.000.000,00	25.126.773,60	38.074.169,61	63.200.943,21
2018	35.000.000,00	34.932.466,40	65.092.677,44	100.025.143,84

B – Gelir Kesin Hesabı

Bütçe Yılı	Tahmini Bütçe (TL)	Gerçekleşen Gelir (TL)		
	Bütçe ile Tahmin Edilen	Öz Gelir (Gerçekleşen)	Tahsisi Mahiyetteki Gelir	Toplam
2009	7.500.000,00	8.271.521,91	18.236.499,23	26.508.021,14
2010	11.000.000,00	9.898.161,12	23.020.218,94	32.918.380,06
2011	12.500.000,00	12.494.569,98	26.046.415,78	38.540.985,76
2012	17.000.000,00	12.979.484,16	25.749.330,63	38.728.814,79
2013	22.000.000,00	14.547.602,82	48.594.364,15	63.141.966,97
2014	20.000.000,00	17.930.348,51	70.370.758,90	88.301.107,41
2015	23.000.000,00	20.947.068,46	54.882.582,55	75.829.651,01
2016	27.000.000,00	22.131.996,98	31.709.052,58	53.841.049,56
2017	31.000.000,00	25.765.057,96	45.994.652,73	71.759.710,69
2018	35.000.000,00	28.740.503,05	49.174.876,33	77.915.379,38

C - Bütçe ile Tahmin Edilen Gelir – Gider ve Gerçekleşme :

BÜTÇE YILI	Bütçe İle Tahmin TL)	Gerçekleşen Gider (TL)	Oranı %	Gerçekleşen Gelir (TL)	Oranı %	Bütçe Açığı Fark (TL)	Oranı %
2009	7.500.000,00	6.808.467,15	90,78	8.271.521,91	110,29	+ 1.463.054,76	+ 17,69
2010	11.000.000,00	7.932.994,04	72,12	9.898.161,12	89,98	+1.965.167,08	+ 19,85
2011	12.500.000,00	12.086.788,85	96,69	12.494.569,98	99,96	+ 407.781,13	+ 3,26
2012	17.000.000,00	15.770.279,86	92,77	12.979.484,16	76,35	-2.790.795,70	- 17,70
2013	22.000.000,00	17.104.772,20	77,75	14.547.602,82	66,13	-2.557.169,38	-14,95
2014	20.000.000,00	16.260.923,91	81,30	17.930.348,51	89,65	+1.669.424,60	+ 9,31
2015	23.000.000,00	20.520.365,62	89,22	20.947.068,46	91,07	+426.702,84	+2,04
2016	27.000.000,00	23.600.598,36	87,41	22.131.996,98	81,97	-1.468.601,38	-6,22
2017	31.000.000,00	25.126.773,60	81,05	25.765.057,96	83,11	+638.284,36	+2,47
2018	35.000.000,00	34.932.466,40	99,81	28.740.503,05	82,12	-6.191.963,35	-17,72

2018 MALİ YILI FAALİYET SONUÇLARI TABLOSU

Hesap Kodu	E1	Giderin Türü	Cari Yıl 2018 (TL)	Hesap Kodu	E1	Gelirin Türü	Cari Yıl 2018 (TL)
630	01	Personel Giderleri	14.589.906,88	600	01	Vergi Gelirleri	155.291,01
630	02	Sosyal Güvenlik Kurumlarına Devlet Primi Giderleri	3.219.723,52	600	03	Teşebbüs ve Mülkiyet Gelirleri	487.078,30
630	03	Mal ve Hizmet Alım Giderleri	30.915.155,63	600	04	Alınana Bağış ve Yardımlar ile Özel Gelirler	49.174.876,33
630	04	Faiz Giderleri	1.790.545,88	600	05	Diğer Gelirler	28.465.859,85
630	05	Cari Transferler	1.822.067,87	600	11	Değer ve Miktar Değişimleri Gelirleri	436,30
630	07	Sermaye Transferleri	348.690,69	600	25	Kamu İdarelerinden Bedelsiz Olarak Alınan Mali Olmayan Varlıklardan Elde Edilen Gelirler	38.132.725,18
630	13	Amortisman Giderleri	8.242.298,96	Gelirler Toplamı			116.416.266,97
630	14	İlk Madde ve Malzeme Giderleri	3.797.786,78	Faaliyet Sonucu (+/-)			+24.515.425,86
630	25	Kamu İdarelerine Bedelsiz Olarak Devredilen Mali Olmayan Varlıklardan Kaynaklanan Giderleri	27.174.664,90				
Giderler Toplamı			91.900.841,11				

2018 YILI MALİ YILI KESİN MİZAN

Hesap Kodu	Hesap Adı	Borç Tutarı	Alacak Tutarı	Borç Kalanı	Alacak Kalanı
102	BANKA HESABI	304.140.691,54	292.121.390,54	12.019.301,00	0,00
103	VERİLEN ÇEKLER VE GÖNDERME EMİRLERİ HESABI (-)	292.121.390,54	292.121.390,54	0,00	0,00

105	DÖVİZ HESABI	1.642,76	0,00	1.642,76	0,00
108	DİĞER HAZIR DEĞERLER HESABI	79.238.810,06	79.238.810,06	0,00	0,00
120	GELİRLERDEN ALACAKLAR HESABI	70.197.482,85	69.601.294,92	596.187,93	0,00
121	GELİRLERDEN TAKİPLİ ALACAKLAR HESABI	751.256,56	269.640,46	481.616,10	0,00
126	VERİLEN DEPOZİTO VE TEMİNATLAR HESABI	232.989,76	0,00	232.989,76	0,00
132	KURUMCA VERİLEN BORÇLARDAN ALACAKLAR HESABI	564.881,56	564.881,56	0,00	0,00
137	TAKİPTEKİ KURUM ALACAKLARI HESABI	730.000,00	0,00	730.000,00	0,00
140	KİŞİLERDEN ALACAKLAR HESABI	372.644,10	232.986,48	139.657,62	0,00
150	İLK MADDE VE MALZEME HESABI	8.194.793,21	3.823.546,52	4.371.246,69	0,00
160	İŞ AVANS VE KREDİLERİ HESABI	4.084.509,20	4.084.509,20	0,00	0,00
161	PERSONEL AVANSLARI HESABI	34.100,00	34.100,00	0,00	0,00
162	BÜTÇE DIŞI AVANS VE KREDİLER HESABI	3.416.907,62	228.285,73	3.188.621,89	0,00
165	MAHSUP DÖNEMİNE AKTARILAN AVANS VE KREDİLER HESABI	2.960.579,44	0,00	2.960.579,44	0,00
220	GELİRLERDEN ALACAKLAR HESABI	50.201,34	0,00	50.201,34	0,00
226	VERİLEN DEPOZİTO VE TEMİNATLAR HESABI	35.229,36	0,00	35.229,36	0,00
240	MALİ KURULUŞLARA YATIRILAN SERMAYELER HESABI	2.197.261,08	0,00	2.197.261,08	0,00
241	MAL VE HİZMET ÜRETEKİ KURULUŞLARA YATIRILAN SERMAYELER HESABI	289.534,56	0,00	289.534,56	0,00
250	ARAZİ VE ARSALAR HESABI	5.639.265,68	0,00	5.639.265,68	0,00
251	YERALTI VE YERÜSTÜ DÜZENLERİ HESABI	25.800.516,32	240.012,14	25.560.504,18	0,00
252	BİNALAR HESABI	76.251.310,77	26.798.084,04	49.453.226,73	0,00
253	TESİS, MAKİNE VE CİHAZLAR HESABI	58.702.367,57	3.564.449,46	55.137.918,11	0,00
254	TAŞITLAR HESABI	15.384.615,41	161.950,78	15.222.664,63	0,00
255	DEMİRBAŞLAR HESABI	2.431.194,66	280.136,04	2.151.058,62	0,00
257	BİRİKMİŞ AMORTİSMANLAR HESABI (-)	0,00	13.561.582,28	0,00	13.561.582,28
258	YAPILMAKTA OLAN YATIRIMLAR HESABI	42.073.917,65	34.568.416,05	7.505.501,60	0,00
260	HAKLAR HESABI	42.667,00	42.667,00	0,00	0,00
Hesap Kodu	Hesap Adı	Borç Tutarı	Alacak Tutarı	Borç Kalanı	Alacak Kalanı
268	BİRİKMİŞ AMORTİSMANLAR HESABI (-)	42.667,00	42.667,00	0,00	0,00
294	ELDEN ÇIKARILACAK STOKLAR VE MADDİ DURAN VARLIKLAR HESABI	7.325.072,49	0,00	7.325.072,49	0,00
299	BİRİKMİŞ AMORTİSMANLAR HESABI (-)	0,00	3.590.228,75	0,00	3.590.228,75
300	BANKA KREDİLERİ HESABI	3.955.729,17	3.981.177,91	0,00	25.448,74

320	BÜTÇE EMANETLERİ HESABI	184.964,99	287.130,68	0,00	102.165,69
330	ALINAN DEPOZİTO VE TEMİNATLAR HESABI	419.375,21	1.143.097,16	0,00	723.721,95
333	EMANETLER HESABI	18.519.414,24	21.040.374,00	0,00	2.520.959,76
360	ÖDENECEK VERGİ VE FONLAR HESABI	4.134.583,39	4.841.742,25	0,00	707.158,86
361	ÖDENECEK SOSYAL GÜVENLİK KESİNTİLERİ HESABI	2.502.996,21	2.914.410,71	0,00	411.414,50
362	FONLAR VEYA DİĞER KAMU İDARELERİ ADINA YAPILAN TAHSİLAT HESABI	232.738,37	389.667,50	0,00	156.929,13
372	KIDEM TAZMİNATI KARŞILIĞI HESABI	327.869,81	327.869,81	0,00	0,00
400	BANKA KREDİLERİ HESABI	2.500.000,00	17.481.927,02	0,00	14.981.927,02
472	KIDEM TAZMİNATI KARŞILIĞI HESABI	18.583,47	5.287.522,81	0,00	5.268.939,34
500	NET DEĞER HESABI	49.004.896,45	100.400.045,24	0,00	51.395.148,79
511	MUHASEBE BİRİMLERİ ARASI İŞLEMLER HESABI	5.100.000,00	5.100.000,00	0,00	0,00
519	DEĞER HAREKETLERİ SONUÇ HESABI	125.820.928,00	132.616.464,00	0,00	6.795.536,00
570	GEÇMİŞ YILLAR OLUMLU FAALİYET SONUÇLARI HESABI	237.809.426,90	489.454.883,40	0,00	251.645.456,50
580	GEÇMİŞ YILLAR OLUMSUZ FAALİYET SONUÇLARI HESABI (-)	356.639.489,76	175.526.728,16	181.112.761,60	0,00
590	DÖNEM OLUMLU FAALİYET SONUCU HESABI	13.836.029,60	13.836.029,60	0,00	0,00
591	DÖNEM OLUMSUZ FAALİYET SONUCU HESABI (-)	5.586.033,44	5.586.033,44	0,00	0,00
600	GELİRLER HESABI	16.223,53	116.432.490,50	0,00	116.416.266,97
630	GİDERLER HESABI	91.900.841,11	0,00	91.900.841,11	0,00
800	BÜTÇE GELİRLERİ HESABI	0,00	77.915.379,38	0,00	77.915.379,38
805	GELİR YANSITMA HESABI	77.915.379,38	0,00	77.915.379,38	0,00
830	BÜTÇE GİDERLERİ HESABI	106.697.059,47	0,00	106.697.059,47	0,00
835	GİDER YANSITMA HESAPLARI	0,00	106.697.059,47	0,00	106.697.059,47
900	GÖNDERİLECEK BÜTÇE ÖDENEKLERİ HESABI	154.528.860,77	154.528.860,77	0,00	0,00
901	BÜTÇE ÖDENEKLERİ HESABI	47.831.801,30	154.528.860,77	0,00	106.697.059,47
902	BÜTÇE ÖDENEK HAREKETLERİ HESABI	106.697.059,47	0,00	106.697.059,47	0,00
903	KULLANILACAK ÖDENEKLER HESABI	106.697.059,47	106.697.059,47	0,00	0,00
Hesap Kodu	Hesap Adı	Borç Tutarı	Alacak Tutarı	Borç Kalanı	Alacak Kalanı
904	ÖDENEKLER HESABI	0,00	106.697.059,47	0,00	106.697.059,47
905	ÖDENEKLİ GİDERLER HESABI	106.697.059,47	0,00	106.697.059,47	0,00
910	ALINAN TEMİNAT MEKTUPLARI HESABI	12.871.569,67	1.212.971,04	11.658.598,63	0,00
911	ALINAN TEMİNAT MEKTUPLARI EMANETLERİ HESABI	1.212.971,04	12.871.569,67	0,00	11.658.598,63
912	KİŞİLERE AİT MENKUL KIYMETLER	155,71	0,00	155,71	0,00

	HESABI				
913	KİŞİLERE AİT MENKUL KIYMET EMANETLERİ HESABI	0,00	155,71	0,00	155,71
914	VERİLEN TEMİNAT MEKTUPLARI HESABI	400.000,00	0,00	400.000,00	0,00
915	VERİLEN TEMİNAT MEKTUPLARI KARŞILIĞI HESABI	0,00	400.000,00	0,00	400.000,00
920	GİDER TAAHHÜTLERİ HESABI	14.649.455,69	1.980.485,31	12.668.970,38	0,00
921	GİDER TAAHHÜTLERİ KARŞILIĞI HESABI	1.980.485,31	14.649.455,69	0,00	12.668.970,38
970	BORÇLANMA	0,00	20.000.000,00	0,00	20.000.000,00
971	BORÇLANMA KARŞILIĞI HESABI	20.000.000,00	0,00	20.000.000,00	0,00
990	KİRAYA VERİLEN, İRTİFAK HAKKI TESİS EDİLEN MADDİ DURAN VARLIKLARIN KAYITLI DEĞERİ	50.201,34	0,00	50.201,34	0,00
999	Diğer Nazım Hesaplar Karşılığı Hesabi	0,00	50.201,34	0,00	50.201,34
	TOPLAM	2.680.047.741,83	2.680.047.741,83	911.087.368,13	911.087.368,13

2018 YILI BİLANÇO TABLOSU

AKTİF	Cari Yıl 2018 (TL)	PASİF	Cari Yıl 2018 (TL)
1 DÖNEN VARLIKLAR	24.721.843,19	3 KISA VADELİ YABANCI KAYNAKLAR	4.647.798,63
10 HAZIR DEĞERLER	12.020.943,76	30 KISA VADELİ İÇ MALİ BORÇLAR	25.448,74
102 BANKA HESABI	12.019.301,00	300 BANKA KREDİLERİ HESABI	25.448,74
103 VERİLEN ÇEKLER VE GÖNDERME EMİRLERİ HESABI (-)	0,00	32 FAALİYET BORÇLARI	102.165,69
105 DÖVİZ HESABI	1.642,76	320 BÜTÇE EMANETLERİ HESABI	102.165,69
108 DİĞER HAZIR DEĞERLER HESABI	0,00	33 EMANET YABANCI KAYNAKLAR	3.244.681,71
12 FAALİYET ALACAKLARI	1.310.793,79	330 ALINAN DEPOZİTO VE TEMİNATLAR HESABI	723.721,95
120 GELİRLERDEN ALACAKLAR HESABI	0,00	333 EMANETLER HESABI	2.520.959,76
121 GELİRLERDEN TAKİPLİ ALACAKLAR HESABI	1.077.804,03	36 ÖDENECEK DİĞER YÜKÜMLÜLÜKLER	
126 VERİLEN DEPOZİTO VE TEMİNATLAR HESABI	232.989,76	360 ÖDENECEK VERGİ VE FONLAR HESABI	1.275.502,49
13 KURUM ALACAKLARI	730.000,00	361 ÖDENECEK SOSYAL GÜVENLİK KESİNTİLERİ HESABI	707.158,86
132 KURUMCA VERİLEN BORÇLARDAN ALACAKLAR HESABI	0,00	362 FONLAR VEYA DİĞER KAMU İDARELERİ ADINA YAPILAN TAHSİLAT HESABI	411.414,50
137 TAKİPTEKİ KURUM ALACAKLARI HESABI	730.000,00	37 BORÇ VE GİDER KARŞILIKLARI	156.929,13
14 DİĞER ALACAKLAR	139.657,62	372 KIDEM TAZMİNATI KARŞILIĞI HESABI	0,00
140 KİŞİLERDEN ALACAKLAR HESABI	139.657,62	4 UZUN VADELİ YABANCI KAYNAKLAR	0,00
15 STOKLAR	4.371.246,69	40 UZUN VADELİ İÇ MALİ BORÇLAR	20.250.866,36
150 İLK MADDE VE MALZEME HESABI	4.371.246,69	400 BANKA KREDİLERİ HESABI	14.981.927,02
16 ÖN ÖDEMELER	6.149.201,33	47 BORÇ VE GİDER KARŞILIKLARI	14.981.927,02
160 İŞ AVANS VE KREDİLERİ HESABI	0,00	472 KIDEM TAZMİNATI KARŞILIĞI HESABI	5.268.939,34
161 PERSONEL AVANSLARI HESABI	0,00	5 ÖZ KAYNAKLAR	5.268.939,34
162 BÜTÇE DIŞI AVANS VE KREDİLER HESABI	3.188.621,89	50 NET DEĞER	153.238.805,55
165 MAHSUP DÖNEMİNE AKTARILAN AVANS VE KREDİLER HESABI	2.960.579,44	500 NET DEĞER HESABI	51.395.148,79
2 DURAN VARLIKLAR	153.415.627,35	51 DEĞER HAREKETLERİ	51.395.148,79
22 FAALİYET ALACAKLARI	85.430,70	511 MUHASEBE BİRİMLERİ ARASI İŞLEMLER HESABI	6.795.536,00
220 GELİRLERDEN ALACAKLAR HESABI	50.201,34	519 DEĞER HAREKETLERİ SONUÇ HESABI	0,00
226 VERİLEN DEPOZİTO VE TEMİNATLAR HESABI	35.229,36	57 GEÇMİŞ YILLAR OLUMLU FAALİYET SONUÇLARI	6.795.536,00
24 MALİ DURAN VARLIKLAR	2.486.795,64	570 GEÇMİŞ YILLAR OLUMLU FAALİYET SONUÇLARI HESABI	251.645.456,50
240 MALİ KURULUŞLARA YATIRILAN SERMAYELER HESABI	2.197.261,08	58 GEÇMİŞ YILLAR OLUMSUZ FAALİYET SONUÇLARI	251.645.456,50
241 MAL VE HİZMET ÜRETEN KURULUŞLARA YATIRILAN SERMAYELER HESABI	289.534,56	580 GEÇMİŞ YILLAR OLUMSUZ FAALİYET SONUÇLARI HESABI (-)	-181.112.761,60
25 MADDİ DURAN VARLIKLAR	147.108.557,27	59 DÖNEM FAALİYET SONUÇLARI	-181.112.761,60
250 ARAZİ VE ARSALAR HESABI	5.639.265,68	590 DÖNEM OLUMLU FAALİYET SONUCU HESABI	24.515.425,86
251 YERALTI VE YERÜSTÜ DÜZENLERİ HESABI	25.560.504,18	591 DÖNEM OLUMSUZ FAALİYET SONUCU HESABI (-)	29.736.431,11
252 BİNALAR HESABI	49.453.226,73		-5.221.005,25
253 TESİS, MAKİNE VE CİHAZLAR HESABI	55.137.918,11		
254 TAŞITLAR HESABI	15.222.664,63		
255 DEMİRBAŞLAR HESABI	2.151.058,62		
257 BİRİKMİŞ AMORTİSMANLAR HESABI (-)	-13.561.582,28		
258 YAPILMAKTA OLAN YATIRIMLAR HESABI	7.505.501,60		
26 MADDİ OLMAYAN DURAN VARLIKLAR	0,00		
260 HAKLAR HESABI	0,00		
268 BİRİKMİŞ AMORTİSMANLAR HESABI (-)	0,00		
29 DİĞER DURAN VARLIKLAR	3.734.843,74		
294 ELDEN ÇIKARILACAK STOKLAR VE MADDİ DURAN VARLIKLAR HESABI	7.325.072,49		
299 BİRİKMİŞ AMORTİSMANLAR HESABI (-)	-3.590.228,75		
AKTİF TOPLAM	7.325.072,49	PASİF TOPLAM	178.137.470,54

NAZIM HESAPLAR		44.777.926,06
		TL
910 ALINAN TEMİNAT MEKTUPLARI HESABI		11.658.598,63
912 KİŞİLERE AİT MENKUL KIYMETLER HESABI		155,71
914 VERİLEN TEMİNAT MEKTUPLARI HESABI		400.000,00
920 GİDER TAAHHÜTLERİ HESABI		12.668.970,38
971 BORÇLANMA KARŞILIĞI HESABI		20.000.000,00
990 KİRAYA VERİLEN, İRTİFAK HAKKI TESİS EDİLEN MADDİ DURAN VARLIKLARIN KAYITLI DEĞERİ		50.201,34
GENEL TOPLAM		222.915.396,60

NAZIM HESAPLAR		44.777.926,06
		TL
911 ALINAN TEMİNAT MEKTUPLARI EMANETLERİ HESABI		11.658.598,63
913 KİŞİLERE AİT MENKUL KIYMET EMANETLERİ HESABI		155,71
915 VERİLEN TEMİNAT MEKTUPLARI KARŞILIĞI HESABI		400.000,00
921 GİDER TAAHHÜTLERİ KARŞILIĞI HESABI		12.668.970,38
970 BORÇLANMA		20.000.000,00
999 DİĞER NAZIM HESAPLAR KARŞILIĞI HESABI		50.201,34
GENEL TOPLAM		222.915.396,60

IV- KURUMSAL KABİLİYET VE KAPASİTENİN DEĞERLENDİRİLMESİ:

A- ÜSTÜNLÜKLER :

Ardahan İl Özel İdaresinin güçlü ve olumlu yönleri aşağıdaki gibi belirlenmiştir.

1. Özel idare üst yöneticisinin aynı zamanda İl Valisi olması nedeniyle birçok önemli ve acil konuya doğrudan müdahale imkânının bulunması ve koordinasyonun etkili bir şekilde yapılması imkanına sahip olunması.
2. Valilik Makamının; yapılan proje, yatırım ve hizmetlere verdiği destek.
3. Bütçenin kurum tarafından yapılıyor olması.
4. İl Özel İdaresi memurlarının mesai mevhumu düşünmeden çalışmaları.
5. İşçi kadrosundaki personelin, Yönetim kadrosu ile düzenli ve uyumlu çalışmaları.
6. Kurumun daha bağımsız olarak karar alıp uygulayabilmesi.
7. İl Genel Meclisinin her ay toplanması nedeniyle uygulamaya yönelik kararların çabuk ve etkin bir şekilde alınması.
8. Değişim ve yeniliklerin çabuk çözümlenmesi ve uygulamaya konulması.
9. İlde Üniversitenin bulunması.
10. Doğalgaz Kullanımına geçilmesi
11. İş makinesi parkımızın tam ve eksiksiz olması sebebiyle İş makinelerinden alınan verimin yüksek olması.

B- ZAYIFLIKLAR:

Ardahan İl Özel İdaresinin zayıf ve olumsuz yönleri aşağıdaki gibi belirlenmiştir.

1. Gelirlerimizin çok çok az olması.
2. Dağınık ve imarsız yerleşim.
3. Çevre bilincinin yetersiz oluşu.
4. Durmak bilmeyen Göç.
5. Özel İdarelerin **gelir kaynaklarının idareye Mevzuatla verilen görev ve yetki oranında arttırılmaması.**
6. Nitelikli personel eksikliği.
7. Hizmet İçi eğitim eksikliği.
8. İdare faaliyetlerinin kamuoyuna yeterince duyurulamaması,
9. İdare içinde ve dışında personeli motive edecek ve birbirine kaynaştıracak yeterli sosyal tesisler ile idareimiz çalışanlarına imkan sağlanamaması.
10. Kış mevsiminin uzun ve soğuk olması,

V- ÖNERİ VE TEDBİRLER:

İlimiz 1992 yılında İl statüsüne kavuşturulmuş; diğer illere nazaran yeni illerdendir. Ardahan İli Doğu Anadolu Bölgesinin Kuzey doğusunda 5.576 km² yüksek ve engebeli bir alana sahiptir. İlimiz biri merkez altı ilçe, 226 köy, 40 mahalleden oluşmaktadır. 5.576 km² yüz ölçümlü İlimizin nüfusu **98.907** olup, nüfusun 51.593'ü Erkek ve 47.314'ü Kadından oluşmaktadır. İlimiz en fazla göç vermiş illerden biri olup, nüfusu az, nüfusa oranla coğrafi yapısı geniş, gelirlerimizin yaklaşık %80'ini oluşturan ve genel anlamda nüfus kriterlerine göre, Genel Bütçe Gelirlerinden İl Özel İdarelerine verilen paylardır. 5302 sayılı İl Özel İdaresi Kanunuyla verilen görevlerin yanı sıra, 5286 sayılı Kanunla Ardahan Köy Hizmetleri lağvedilmiş ve 3202 sayılı Kanunla eski Köy Hizmetleri Müdürlüğünün görevleride İl Özel İdaresine verilmiştir. Ayrıca bu süreç içerisinde bir çok mevzuat değiştirilmiş ya da mevzuatlarla yeni düzenlemeler yapılarak, İl Özel İdarelerinin görevleri katlanarak arttırılmıştır. Merkezi idare vergi gelirlerinden alınan payda çok çok azdır. Kıt kaynaklı gelirlerimizin yükümlülüklerimize oranı da çok çok zayıftır.

İlimiz çok fazla yağış alan, uzun ve çok soğuklar yaşayan bir ildir. Bu nedenlerle; içme sularımız donarak arızalanmakta, yollarımız bozulmakta, bahar sularının sel haline dönüşmesiyle köprü ve menfezler zarar görmektedir. Binalarımızda da sıkça bakım ve onarım gereği duyulmaktadır. Uzun süren kış mevsiminde yoğun kar yağışı ve fırtınalar nedeniyle sürekli kar mücadelesi yapılarak ulaşım sağlanmaktadır. Acil sağlık hizmetlerinin genel olarak İl ve İlçe merkezlerinde yapılması ve taşınmalı eğitimin sağlanması için karla mücadele mutlak ve zorunlu bir hizmettir. Sürekli ve uzun süre yapmış olduğumuz karla mücadele; akaryakıt sarfiyatımızı arttırmakta ve ağır şartlarda çalışmakta olan iş makinelerimizdeki bakım ve onarımı arttırırken yedek parça ve onarım giderleri de bütçemizi olumsuz yönde etkilemektedir.

İdaremizin mevcut makine, ekipman, personel ve tesis potansiyeli ile yöre şartlarında hizmet verilmesinde büyük sıkıntılar çekilmektedir. Genel Bütçe Vergi Gelirlerinden İdaremize düşen pay dışında gelirimizin olmayışı yada çok az oluşu, yeterli tesis ve kalifiye eleman temininde yaşanan güçlük, aralıksız ve yoğun çalışma nedeniyle çabuk yıpranan ve sık sık arıza yapan iş makinelerimiz, hizmetleri tam ve zamanında sunma noktasında büyük engel oluşturmaktadır.

Bu Duruma Göre;

- Eski ve yaşlı iş makinelerin değiştirilebilmesi,
- Eksik iş makinelerinin temin edilebilmesi,
- Mutlak gereklilik arz eden karla mücadelenin sürdürülebilmesi için ihtiyaç duyulan, akaryakıt ve yedek parça temini için,

1- 5779 Sayılı İl Özel İdarelerine ve Belediyelere Genel bütçe vergi gelirlerinden pay verilmesi hakkındaki Kanun gereği, İlimiz Özel idaresine verilecek, Genel bütçe vergi gelirlerinden ayrılan payın arttırılması önemle aciliyet arz etmektedir.

2- Devlet yardımları sağlanmalıdır.

3- İl Özel İdareleri Gelirlerinin artması yönünde mevzuat düzenlemeleri için diğer Mahalli İdareler ve Merkezi Yönetim nezdinde gerekli girişimler yapılmalıdır.

MALİ HİZMETLER BİRİMİ YÖNETİCİSİNİN BEYANI

Mali hizmetler birim yöneticisi olarak yetkim dahilinde;

Bu idarede, faaliyetlerin mali yönetim ve kontrol mevzuatı ile diğer mevzuata uygun olarak yürütüldüğünü, Kamu kaynaklarının etkili, ekonomik ve verimli bir şekilde kullanılmasını temin etmek üzere iç kontrol süreçlerinin işletildiğini, izlendiğini ve gerekli tedbirlerin alınması için düşünce ve önerilerimin zamanında üst yöneticiye raporlandığını beyan ederim.

İdaremizin 2018 yılı Faaliyet Raporunun “ III/A- Mali Bilgiler ” bölümünde yer alan bilgilerin güvenilir, tam ve doğru olduğunu teyit ederim. .../02/2019

Ardahan İl Özel İdaresi Mali Hizmetler Birimi

Yener ÇOBAN
Mali Hizmetler Yöneticisi

İÇ KONTROL GÜVENCE BEYANI

Harcama Yetkilisi olarak yetkim dahilinde;

Bu raporda yer alan bilgilerin güvenilir, tam ve doğru olduğunu beyan ederim.

Bu raporda açıklanan faaliyetler için idare bütçesinden harcama birimimize tahsis edilmiş kaynakların etkili, ekonomik ve verimli bir şekilde kullanıldığını, görev ve yetki alanım çerçevesinde iç kontrol sisteminin idari ve mali kararlar ile bunlara ilişkin işlemlerin yasallık ve düzenliliği hususunda yeterli güvenceyi sağladığını ve harcama birimimizde süreç kontrolünün etkin olarak uygulandığını bildiririm

Bu güvence, harcama yetkilisi olarak sahip olduğum bilgi ve değerlendirmeler, iç kontroller, iç denetçi raporları ile Sayıştay raporları gibi “benden önceki yönetici/yöneticilerden almış olduğum bilgiler” dahilinde hususlara dayanmaktadır.

Burada raporlanmayan, idarenin menfaatlerine zarar veren herhangi bir husus hakkında bilgim olmadığını beyan ederim. .../02/2019

Anıl AKSEL
Genel Sekreter

İÇ KONTROL GÜVENCE BEYANI

Üst yönetici olarak yetkim dahilinde;

Bu raporda yer alan bilgilerin güvenilir, tam ve doğru olduğunu beyan ederim.

Bu raporda açıklanan faaliyetler için bütçe ile tahsis edilmiş kaynakların, planlanmış amaçlar doğrultusunda ve iyi mali yönetim ilkelerine uygun olarak kullanıldığını ve iç kontrol sisteminin işlemlerin yasallık ve düzenliliğine ilişkin yeterli güvenceyi sağladığımı bildiririm.

Bu güvence, üst yönetici olarak sahip olduğum bilgi ve değerlendirmeler, iç kontroller, iç denetçi raporları ile Sayıştay raporları gibi bilgim dahilindeki hususlara dayanmaktadır.

Burada raporlanmayan, idarenin menfaatlerine zarar veren herhangi bir husus hakkında bilgim olmadığını beyan ederim. .../02/2019

Mustafa MASATLI
Vali

DEĞERLENDİRME VE RAPORUN KARARA BAĞLANMASI:

İL GENEL MECLİSİ

KARAR ORGANI	ADI SOYADI	İLÇESİ	TOPLANTIYA KATILIP KATILMADIĞI		İL GENEL MECLİS ÜYESİNİN KULLANMIŞ OLDUĞU OY		
			KATILDI	KATILMADI	ÇEKİMSER	KABUL	RED
İL Genel Meclisi Başkanı	Taviddin Coşkun	Merkez	X			X	
İL Genel Meclis Üyesi	Halil Gökdemir	Merkez	X			X	
İL Genel Meclis Üyesi	Ercan Özer	Merkez	X			X	
İL Genel Meclis Üyesi	Ethem Özcan	Çıldır	X			X	
İL Genel Meclis Üyesi	Çetin Topkaya	Çıldır	X			X	
İL Genel Meclis Üyesi	Binali Özek	Damal	X			X	
İL Genel Meclis Üyesi	Hüseyin Gücü	Damal	X			X	
İL Genel Meclis Üyesi	Yaşeddin Özyıldırım	Göle	X			X	
İL Genel Meclis Üyesi	Yaşar Yıldırım	Göle		X			
İL Genel Meclis Üyesi	İbrahim Aslan	Göle	X			X	
İL Genel Meclis Üyesi	Önder Sayın	Hanak	X			X	
İL Genel Meclis Üyesi	Sabahattin Polat	Hanak	X			X	
İL Genel Meclis Üyesi	Osman Şahin	Posof	X			X	
İL Genel Meclis Üyesi	Mehmet İşçi	Posof	X			X	
TOPLAM	14		13	1		13	